



14.12.2022

Monitoraggio della Spesa Farmaceutica Nazionale e Regionale Gennaio-Luglio 2022

Adempimento AIFA ai sensi della Legge 222/2007 e della Legge 135/2012, successivamente modificata dalla L. 232/2016 e dalla L. 145/2018 condotto sulla base dei dati di spesa convenzionata e delle DCR acquisite dalle Regioni, nonché dei dati acquisiti dall'NSIS del Ministero della Salute, relativi alla tracciabilità del farmaco (DM 15 luglio 2004).

Premessa

Richiamato l'art.5, comma 2, lettera d, del D.L. 1° ottobre 2007, n. 159, convertito, con modificazioni dalla L.222/2007 che ha così disposto:

- AIFA effettua il monitoraggio mensile dei dati di spesa farmaceutica e comunica le relative risultanze al Ministero della salute ed al Ministero dell'economia e delle finanze con la medesima cadenza.
- AIFA verifica al 31 maggio, al 30 ottobre e al 31 dicembre di ogni anno l'eventuale superamento a livello nazionale dei tetti di spesa,

l'“Ufficio Monitoraggio della spesa farmaceutica e rapporti con le Regioni” dell'AIFA ha predisposto il documento relativo al monitoraggio mensile della spesa farmaceutica nazionale e regionale, e la verifica del rispetto dei tetti programmati della spesa farmaceutica convenzionata e per acquisti diretti, per il periodo Gennaio-Luglio 2022 (DCR aggiornate al 4 novembre 2022, dati aggiornati dall'NSIS al 27 ottobre 2022).

Il documento è articolato in 7 sezioni:

1. Verifica del Tetto della Spesa farmaceutica convenzionata (7,00% del fabbisogno sanitario nazionale) calcolata su FSN 2022 provvisorio (importo pari a 124.902.046.222. Il dato è aggiornato al 24 ottobre 2022 come comunicato dal Mds).
2. Verifica del Tetto della Spesa farmaceutica per acquisti diretti al netto dei gas medicinali (7,65% del fabbisogno sanitario nazionale) calcolata su FSN 2022 provvisorio.
3. Spesa per farmaci Innovativi Oncologici e Non Oncologici e verifica dell'eventuale eccedenza di spesa rispetto al fondo innovativi previsto dal Decreto Legge 25 maggio 2021 n 73.
4. Verifica del Tetto della Spesa farmaceutica per acquisti diretti relativi ai gas medicinali (0,20% del fabbisogno sanitario nazionale) calcolata su FSN 2022 provvisorio.
5. Spesa farmaceutica complessiva Gennaio-Luglio 2022 e verifica del rispetto delle risorse complessive.
6. Fonte dei dati.
7. Appendice.

Tetti e fondo per farmaci innovativi

La legge di bilancio 2021 (art. 1, commi 475-477, legge n. 178 del 2020) ha rimodulato, a decorrere dal 2021, i valori percentuali dei tetti della spesa, mantenendo invariate le risorse complessive pari al 14,85% del FSN.

In particolare la legge di Bilancio 2021 ha così disposto:

- A decorrere dall'anno 2021, fermo restando il valore complessivo del 14,85 per cento, il **limite della spesa farmaceutica convenzionata di cui all'articolo 1, comma 399, della legge 11 dicembre 2016, n. 232, e' rideterminato nella misura del 7 per cento.**
- Conseguentemente, a partire dal medesimo anno, il **tetto di spesa della spesa farmaceutica per acquisti diretti di cui all'articolo 1, comma 398, della citata legge n. 232 del 2016 e' rideterminato nella misura del 7,85 per cento, fermo restando il valore percentuale del tetto per acquisti diretti di gas medicinali di cui all'articolo 1, comma 575, della legge 30 dicembre 2018, n. 145.**

Inoltre la Legge di Bilancio 2017 ha istituito:

- a decorrere dal 1° gennaio 2017, nello stato di previsione del Ministero della Salute **un Fondo per il concorso al rimborso alle regioni per l'acquisto dei medicinali innovativi non oncologici**, con una dotazione di 500 milioni di euro annui (comma 400);
- a decorrere dal 1° gennaio 2017, nello stato di previsione del Ministero della Salute **un Fondo per il concorso al rimborso alle regioni per l'acquisto dei medicinali oncologici innovativi**, con una dotazione di 500 milioni di euro annui, mediante utilizzo delle risorse del comma 393 (comma 401).

Successivamente a decorrere dal 1° gennaio 2022 con il Decreto Legge 25 maggio 2021 n. 73 il comma 400 e' stato abrogato e il comma 401 viene sostituito, per istituire nello stato di previsione del Ministero dell'Economia e delle Finanze un Fondo, con una dotazione di 1.000 milioni di euro annui, per il concorso al rimborso alle regioni delle spese sostenute per l'acquisto dei farmaci innovativi. Resta ferma la competenza del Ministero della salute a disciplinare le modalità operative di erogazione delle risorse stanziare, sulla base dei criteri stabiliti con il decreto adottato ai sensi del comma 405.

Successivamente è stato stabilito, un incrementato del Fondo dei Farmaci innovativi di 100 milioni di euro per l'anno 2022, di 200 milioni di euro per l'anno 2023 e di 300 milioni di euro a decorrere dall'anno 2024

1. Verifica del Tetto della spesa farmaceutica convenzionata (7,00% del fabbisogno sanitario nazionale)

La spesa farmaceutica convenzionata netta a carico del SSN nel periodo Gennaio-Luglio 2022 calcolata al netto degli sconti, della compartecipazione totale (ticket regionali e compartecipazione al prezzo di riferimento) e del payback 1,83% versato alle Regioni dalle aziende farmaceutiche, si è attestata a 4.518,0 mln di € (**tabella 1 e colonna K della tabella 6**), evidenziando un lieve aumento rispetto a quella dell'anno precedente (+54,0 mln di €). I consumi, espressi in numero di ricette (331,3 milioni di ricette), mostrano un lieve aumento (+2,4 %) rispetto al 2021; anche l'incidenza del ticket totale mostra un aumento (+1,9%). Per quanto concerne le dosi giornaliere dispensate rimangono stabili (+0.3 %, pari a 47,2 milioni) (**tabella 5bis**).

Al fine di una corretta lettura dei dati si precisa quanto segue:

- la spesa farmaceutica convenzionata che le Regioni pagano con DCR alle farmacie, ossia quella al netto degli sconti versati dalle farmacie e di tutti i tipi di compartecipazione è stata pari a 4.614,0 milioni di Euro (**colonna I tabella 6**);
- la spesa farmaceutica convenzionata che le Regioni di fatto sostengono, cioè quella al netto degli sconti versati dalle farmacie, di tutti i tipi di compartecipazione e anche del pay-back 1,83% versato alle regioni dalle ditte, è stata pari a 4.518,0 milioni di Euro (**colonna K tabella 6**);
- la spesa farmaceutica convenzionata, **che concorre al tetto di cui alla legge 232/2016, articolo 1 comma 399**, cioè quella al netto degli sconti versati dalle farmacie, del payback 1,83% versato alle regioni dalle ditte (importo pari a 96,0 milioni di euro – **colonna D tabella 7 bis**) e anche dei diversi payback versati sempre alle Regioni (importo pari a 54,9 milioni di euro – **colonna F tabella 7 bis**) ma al lordo dei ticket regionali, è stata pari a 4.707,3 milioni di Euro (**colonna G tabella 7 bis**).

La **tabella 2** mostra l'andamento mensile, a livello nazionale, registrato nel periodo Gennaio-Luglio del 2022, rispetto agli stessi mesi dell'anno precedente, della spesa farmaceutica lorda, della spesa farmaceutica netta e del numero di ricette.

Le **tabelle 3-4-5-5bis** indicano, per ciascuna Regione, rispettivamente l'andamento della spesa farmaceutica convenzionata netta, della spesa per compartecipazioni a carico del cittadino, della spesa a carico del cittadino sulla quota data dalla differenza tra prezzo al pubblico e prezzo di riferimento dei medicinali a brevetto scaduto e dei consumi nel periodo Gennaio-Luglio 2022 rispetto allo stesso periodo del 2021 (numero di ricette e DDD). Il Grafico 1 riporta l'andamento mensile della Spesa Netta regionale e nazionale, in termini di confronto tra numeri indice (Base Gennaio 2021=100).

Nella lettura dei dati relativi al ticket fisso della spesa farmaceutica convenzionata (**tab. 4**), i dati della Basilicata mostrano una diminuzione piuttosto evidente rispetto allo scorso anno. In questa Regione gli effetti sono da imputare alle delibere sul ticket.

In Basilicata, con DGR 496/2020 è stata eliminata la quota fissa su ricetta farmaceutica dalla data di pubblicazione sul BURB n.70 del 27.07.2020 al 31.08.2020.

La **tabella 4 bis** indica, per ciascuna Regione, un insieme di indicatori di spesa e consumo pro-capite della farmaceutica convenzionata, considerando la popolazione pesata per l'anno 2022. Nella **tabella 6** è indicata la composizione della spesa farmaceutica convenzionata come derivante dalle Distinte Contabili Riepilogative (DCR).

Per la verifica del tetto della spesa convenzionata, come disposto dalla Legge di stabilità 2017, la **tabella 7** riporta il valore della spesa farmaceutica convenzionata al netto dei payback vigenti rispetto al tetto del 7,00% (5.100,2 mln di € calcolato sul FSN 2022 provvisorio), pari a 4.707,3 milioni di euro che incide sul FSN per il 6,46 % generando un avanzo di 392,8 milioni di euro.

La **tabella 7 bis** mostra i dati relativi alla spesa farmaceutica convenzionata - nelle diverse aggregazioni delle sue componenti - durante il periodo Gennaio-Luglio 2022, con l'indicazione dello scostamento assoluto rispetto al tetto del 7,00% e l'incidenza percentuale rispetto alla spesa programmata (FSR) di ogni singola Regione. Il **Grafico 2** riporta il confronto tra le incidenze osservate nel periodo Gennaio-Luglio 2022 e quelle registrate nello stesso periodo dell'anno precedente.

2. Verifica del Tetto della spesa farmaceutica per acquisti diretti al netto dei gas medicinali (7,65% del fabbisogno sanitario nazionale)

La **tabella 8** mostra, per ciascuna Regione, la composizione della spesa farmaceutica per acquisti diretti al netto dei gas medicinali, distinguendo tra spesa per l'erogazione di farmaci di fascia A, di fascia H e di fascia C.

La **tabella 8 bis**, invece, riporta la spesa farmaceutica, al netto dei gas medicinali, come derivante dal dato della tracciabilità del farmaco (ossia la spesa non convenzionata), facendo non solo la distinzione per classi (A, H e C) ma anche per farmaci innovativi non oncologici, innovativi oncologici e non innovativi. Nella tabella è riportata la stima della spesa per le sole indicazioni innovative che è stata calcolata considerando le quote del 2022 calcolate sul periodo Gennaio-Giugno 2022 e assumendo per tutti i nuovi farmaci innovativi a partire da Luglio 2022 una quota pari al 100%.

Nella **tabella 8 ter**, viene riportato il valore della spesa per acquisti diretti al netto dei gas medicinali (+7.626,7 mln di €), lo scostamento assoluto (+2.053,0 mln di €) rispetto al tetto del 7,65% (calcolato sul FSN provvisorio 2022 e pari a 5.573,8 mln di €), della spesa per acquisti diretti al netto dei gas medicinali e l'incidenza percentuale della spesa rispetto alla spesa programmata (FSR) di ogni singola Regione.

3. Spesa per farmaci Innovativi.

La **tabella 10**, fornisce il monitoraggio della spesa Gennaio-Luglio 2022 per medicinali Non Oncologici inseriti nel fondo per i medicinali innovativi, previsto dal Decreto Legge 25 maggio 2021 n 73, relativo ai rimborsi alle Regioni per l'acquisto dei farmaci innovativi, e relativo Payback.

La **tabella 10 bis** fornisce il monitoraggio della spesa Gennaio-Luglio 2022 per medicinali innovativi oncologici, previsto dal Decreto Legge 25 maggio 2021 n 73, relativo ai rimborsi alle Regioni per l'acquisto dei farmaci innovativi, e relativo Payback.

Le tabelle riportano la spesa complessiva dei farmaci con almeno una indicazione innovativa oltre alla stima della spesa per le sole indicazioni innovative che è stata calcolata considerando le quote del 2022 calcolate sul periodo Gennaio-Giugno 2022 e assumendo per tutti i nuovi farmaci innovativi a partire da Luglio 2022 una quota pari al 100%.

Si fa presente che:

- per medicinali innovativi non oncologici la spesa stimata per le sole indicazioni innovative per il periodo Gennaio-Luglio 2022 al netto dei Pay Back è pari a 197,3 milioni di Euro (**Tabella 10, colonna I**);
- per medicinali innovativi oncologici la spesa stimata per le sole indicazioni innovative per il periodo Gennaio-Luglio 2022 al netto dei Payback è pari a 323,7 milioni di Euro (**Tabella 10 bis, colonna I**).

4. Verifica del Tetto della spesa farmaceutica per acquisti diretti relativi ai gas medicinali (0,20% del fabbisogno sanitario nazionale)

La **tabella 11** mostra, per ciascuna Regione, la composizione della spesa farmaceutica per acquisti diretti, distinguendo tra spesa per l'erogazione di farmaci di fascia A, di fascia H e di fascia C, prendendo in considerazione solo i dati relativi ai gas medicinali.

Nella **tabella 11 bis** viene riportato l'avanzo assoluto rispetto al tetto dello 0,20% (calcolato sul FSN provvisorio 2022) della spesa per acquisti diretti per gas medicinali (7,0 mln di €).

5. Spesa farmaceutica complessiva Gennaio-Luglio 2022 e verifica del rispetto delle risorse complessive

La **tabella 12** fornisce il dettaglio, a livello regionale, della spesa farmaceutica finanziata per gas medicinali e della spesa al netto dei gas medicinali, dei farmaci innovativi e relativi payback; riporta inoltre il valore regionale degli acquisti diretti per gas medicinali, per i farmaci innovativi, e per questi ultimi il dettaglio del totale della spesa per acquisti diretti al netto del relativo fondo (considerando la ripartizione regionale definitiva del fondo per il 2022).

La **tabella 12 bis** riporta i dati relativi alla spesa farmaceutica per acquisti diretti del periodo Gennaio-Luglio 2022; viene inoltre riportato lo scostamento assoluto a livello nazionale rispetto ai tetti del 7,65% e dello 0,20%, e l'incidenza percentuale sul FSN 2022 provvisorio.

Il monitoraggio della spesa farmaceutica per acquisti diretti e la verifica del rispetto dei tetti del 7,65% e dello 0,20% del FSN sono stati condotti sulla base dei dati trasmessi dalle aziende farmaceutiche a NSIS ai sensi del DM 15 agosto 2004 (tracciabilità del farmaco).

La verifica del tetto programmato della spesa farmaceutica per acquisti diretti del 7,65% al netto dei payback vigenti e del fondo per i farmaci innovativi (non oncologici e oncologici) evidenzia un'incidenza del 10,47%, pari ad un disavanzo rispetto alla spesa programmata di +2.053,0 mln €, tutti relativi alla spesa per farmaci non innovativi, al netto dei gas medicinali e tutta la spesa per farmaci innovativi, stimata considerando le sole indicazioni innovative, risulta coperta dal rispettivo fondo.

Per quanto riguarda la spesa per gas medicinali, la verifica del tetto programmato della spesa farmaceutica per acquisti diretti dello 0,20% evidenzia un avanzo rispetto alla spesa programmata di 7,0 mln €.

Nella tabella 12ter è riportata la sintesi della spesa per acquisti diretti complessivi, il confronto con i due tetti e lo scostamento (+2.053,0 mln €), ottenuto come somma degli scostamenti positivi rispetto ai due distinti tetti programmati, che viene disaggregato per singola Regione, in ordine decrescente di incidenza sul FSR.

Nella **tabella 13** viene riportata la spesa farmaceutica complessiva (convenzionata + acquisti diretti) per ogni Regione, ai sensi della L.222/2007 e successive modificazioni e della L.135/2012.

A livello nazionale la spesa complessiva del periodo Gennaio-Luglio 2022 si è attestata a +12.472,8 mln di €, evidenziando uno scostamento assoluto rispetto alle risorse complessive del 14,85% (10.819,6 mln di €) pari a +1.653,1 mln di €, corrispondente ad un'incidenza percentuale sul FSN provvisorio 2022 del 17,12%. Lo scostamento della spesa farmaceutica rispetto alle risorse complessive del 14,85% (7,00% per la spesa convenzionata, 0,20% per gas medicinali e 7,65% per la spesa per acquisti diretti) viene riportato per singola Regione, in ordine decrescente di incidenza percentuale sul FSR.

Il **grafico 3** mette a confronto i valori regionali e Nazionale dello scostamento, in termini di punti percentuali, rispetto al tetto della spesa Convenzionata del 7,00% (sull'asse delle X) e dalla somma dei tetti di spesa per Acquisti diretti pari a 7,65% (sull'asse delle Y). Sul primo quadrante sono rappresentate le regioni che fanno registrare lo sfondamento rispetto ad entrambi i tetti; nel secondo le regioni che superano il tetto degli Acquisti diretti ma rispettano quello della spesa Convenzionata, il terzo quadrante dovrebbe rappresentare le regioni che rispettano entrambi i tetti, il quarto le regioni che rispettano il tetto degli Acquisti diretti ma superano quello della Convenzionata.

Analogamente il **grafico 4** mette a confronto i valori regionali e Nazionale dello scostamento, in termini di punti percentuali, rispetto al tetto della spesa per Acquisti diretti al netto dei gas medicinali del 7,65% (sull'asse delle X) e dal tetto di spesa dello 0,20% per la spesa per Acquisti diretti per gas medicinali (sull'asse delle Y) Sul primo quadrante sono rappresentate le regioni che fanno registrare lo sfondamento rispetto ad entrambi i tetti; nel secondo le regioni che superano il tetto degli Acquisti diretti per gas medicinali ma rispettano quello della spesa per Acquisti diretti al netto dei gas medicinali, il terzo quadrante dovrebbe rappresentare le regioni che rispettano entrambi i tetti, il quarto le regioni che rispettano il tetto degli Acquisti diretti per Gas Medicinali ma superano quello per Acquisti diretti al netto dei gas medicinali.

6. Fonte dei dati

6.1 Convenzionata

I dati utilizzati per l'elaborazione della spesa farmaceutica convenzionata provengono dal flusso informativo delle prestazioni farmaceutiche erogate attraverso le farmacie, pubbliche e private, convenzionate con il SSN, istituito ai sensi della L.448/1998, successivamente modificato ai sensi del DM 245/2004 e dalle DCR (Distinte Contabili Riepilogative) che AIFA riceve mensilmente dalle Regioni.

I dati delle DCR sono relativi alla spesa farmaceutica convenzionata netta, lorda, alle ricette, alle compartecipazioni a carico del cittadino, al ticket, se presente, regolamentato autonomamente da ogni singola Regione e alla scontistica a carico dei farmacisti. Per quanto riguarda quest'ultima voce si è tenuto conto a partire dal 31 maggio 2010 anche degli importi corrisposti dalle Aziende Farmaceutiche ai sensi dell'art.11, comma 6 del D.L.78 del 31 maggio 2010, convertito con modificazioni in L.122 del 30 luglio 2010, successivamente modificato dall'articolo 2, comma 12-septis del D.L. 29 dicembre 2010, n.225, convertito, con modificazioni, dalla Legge 26 Febbraio 2011, n.10, nonché dell'ulteriore aggravio disposto a carico dell'intera filiera distributiva derivante dall'applicazione dell'art.15 comma 2 del D.L. 6 agosto 2012, n.95, convertito con modificazioni dalla Legge n.135 del 7 agosto 2012. Quest'ultimo aggravio a carico delle aziende farmaceutiche, a partire dal 1° gennaio 2013, si è ridotto tornando pari all'1,83% della spesa farmaceutica convenzionata a prezzi al pubblico, al netto dell'IVA.

Nel flusso OsMed sono presenti le ricette raccolte dalla Federfarma (Federazione nazionale delle farmacie private convenzionate con il SSN) e da Assofarm (Associazione Farmacie Pubbliche) che ricevono i dati dalle proprie sedi provinciali e successivamente li aggregano a livello regionale.

6.2 Acquisti diretti

Il Decreto del Ministro della Salute 15 luglio 2004 ha previsto l'istituzione, nell'ambito del Nuovo Sistema Informativo Sanitario, del flusso della "tracciabilità del farmaco", finalizzato a tracciare le movimentazioni di medicinali con AIC sul territorio nazionale e/o verso l'estero. Tale flusso è alimentato dalle aziende farmaceutiche e dalla distribuzione intermedia e rileva

le confezioni movimentate lungo la filiera distributiva, fino ai punti di erogazione finale: farmacie, ospedali, ambulatori, esercizi commerciali, ecc... .

I dati analizzati si riferiscono all'acquisto di medicinali da parte delle strutture sanitarie pubbliche (assistenza farmaceutica non convenzionata). Pertanto, essi sono relativi alla fornitura di medicinali da parte delle aziende farmaceutiche alle strutture sanitarie pubbliche che, successivamente, vengono utilizzati all'interno delle strutture stesse o dispensati direttamente al paziente per una loro utilizzazione anche al di fuori delle strutture sanitarie (distribuzione diretta e per conto).

7. Appendice

Lista farmaci innovativi (aggiornata per il periodo Gennaio-Luglio 2022)

Innovativi non oncologici	Data efficacia	Data scadenza	Innovativi oncologici	Data efficacia	Data scadenza
BRINEURA	13/05/2020	12/05/2023	BAVENCIO	19/03/2022	18/03/2025
DUPIXENT	10/12/2020	09/12/2023	DARZALEX	15/01/2021	14/01/2024
GILENYA	16/09/2020	15/09/2023	IMFINZI	07/09/2019	06/09/2022
GIVLAARI	20/01/2021	19/01/2024	KEYTRUDA#	11/12/2019	10/12/2022
KAFTRIO	06/07/2021	05/07/2024		17/12/2020	16/12/2023
KALYDECO	06/07/2021	05/07/2024	KISQALI	22/05/2020	21/05/2023
LIBMELDY*	08/04/2022	07/04/2025	KYMRIAH	13/08/2019	12/08/2022
LUXTURNA	10/01/2021	09/01/2024	LUTATHERA	30/03/2019	29/03/2022
MAVIRET	16/07/2020	15/07/2023	LYNPARZA	18/03/2022	12/12/2023
ONPATTRO	31/01/2020	30/01/2023	MEKINIST	17/12/2019	16/12/2022
OXLUMO	05/04/2022	04/04/2025	OPDIVO	18/12/2019	17/12/2022
VYNDAQEL	20/10/2021	19/10/2024	ROZLYTREK	08/09/2021	07/09/2024
ZOLGESMA	14/03/2021	13/03/2023	TAFINLAR	17/12/2019	16/12/2022
			TAGRISSE	30/11/2019	29/11/2022
			TECARTUS	12/03/2022	11/03/2025
			TECENTRIQ	01/06/2022	31/05/2025
			VERZENIOS	23/09/2020	12/12/2022
			VYXEOS	19/06/2019	18/06/2022
			VITRAVKI	08/09/2021	07/09/2024
			YESCARTA	12/11/2019	11/11/2022

Vedi l'elenco farmaci innovativi aggiornata a novembre 2022.

Per i farmaci KEYTRUDA sono presenti più indicazioni terapeutiche innovative riconosciute come innovative

* Per il farmaco LIBMELDY non risultano dati di spesa per il periodo Gennaio – Luglio 2022

Tabella 1 Spesa farmaceutica convenzionata nel periodo Gennaio - Luglio 2022 rispetto allo stesso periodo del 2021.

	Gennaio-Luglio 2021	Gennaio-Luglio 2022	Δ assoluta	Δ %
	(milioni)	(milioni)	(milioni)	
Spesa lorda (€)	5.750,3	5.822,0	71,7	1,2
Spesa netta ^a (€)	4.463,9	4.518,0	54,0	1,2
Spesa Convenzionata ^b	4.671,6	4.707,3	35,7	0,8

Ricette	323,6	331,3	7,7	2,4
----------------	--------------	--------------	------------	------------

Compartecipazione Totale ^c (€)	869,9	886,8	16,9	1,9
--	--------------	--------------	-------------	------------

^a Spesa a carico del SSN per farmaci erogati attraverso le farmacie aperte al pubblico, al netto del pay-back dell'1,83% versato dalle aziende farmaceutiche alle regioni, ai sensi dell'art. 11 comma 6 del D.L.78/2010 convertito con modificazioni nella legge n. 122 del 30 Settembre 2010 (impatto PayBack 1,83 Gennaio-Luglio 2022 pari a 96,0 milioni di euro). Il payback 1,83 è calcolato al netto del payback 5% (dato effettivo Gennaio-Luglio 2022: 19,9 milioni di euro)

^b Spesa farmaceutica convenzionata= Spesa Lorda - Sconti - Compartecipazione del cittadino - pay-back 1,83 - Altri pay-back.

^c somma del ticket per ricetta e dell'eventuale quota di compartecipazione sul prezzo del farmaco a brevetto scaduto rispetto al prezzo di riferimento

Tabella 2 Riepilogo mensile delle variazioni percentuali della spesa farmaceutica convenzionata nel periodo Gennaio-Luglio 2022 rispetto all'anno precedente (2021)

	Spesa lorda	Spesa netta^c	Ricette
gen-22	3,2	2,8	4,8
feb-22	1,9	1,8	2,9
mar-22	0,5	0,6	2,0
apr-22	-0,3	-0,3	1,0
mag-22	6,8	6,8	7,7
giu-22	0,3	0,4	0,9
lug-22	-3,3	-3,3	-2,4
ago-22			
set-22			
ott-22			
nov-22			
dic-22			
Gen-Lug 2022	1,2	1,2	2,4

^c Spesa netta al lordo del payback (1,83%) sulla spesa farmaceutica convenzionata di fascia A.

Tabella 3 Riepilogo della spesa farmaceutica convenzionata netta^a nel periodo Gennaio-Luglio 2022, nelle singole regioni, rispetto allo stesso periodo del 2021

Regione	A	B	C=B - A	D=100*C/ A
	Spesa netta Gen-Lug 21	Spesa netta Gen-Lug 22	Var assoluta	Var %
PIEMONTE	304.697.306	308.859.841	4.162.535	1,4
V. D'AOSTA	7.276.444	7.260.589	-15.855	-0,2
LOMBARDIA	808.314.338	843.959.908	35.645.570	4,4
P.A. BOLZANO	24.365.234	24.723.284	358.050	1,5
P.A. TRENTO	35.416.879	36.843.289	1.426.410	4,0
VENETO	279.593.473	283.105.692	3.512.220	1,3
FRIULI V.G.	89.143.165	89.603.851	460.685	0,5
LIGURIA	106.850.006	107.122.272	272.265	0,3
E. ROMAGNA	277.346.476	284.111.381	6.764.905	2,4
TOSCANA	254.945.845	261.713.504	6.767.659	2,7
UMBRIA	70.251.408	68.612.621	-1.638.787	-2,3
MARCHE	115.574.849	116.652.430	1.077.581	0,9
LAZIO	473.259.974	471.144.413	-2.115.562	-0,4
ABRUZZO	107.448.994	110.337.616	2.888.621	2,7
MOLISE	21.927.691	22.783.715	856.024	3,9
CAMPANIA	461.970.266	456.224.060	-5.746.207	-1,2
PUGLIA	317.589.979	319.063.211	1.473.232	0,5
BASILICATA	48.838.244	49.240.241	401.997	0,8
CALABRIA	159.740.864	159.663.280	-77.585	0,0
SICILIA	366.108.730	360.773.228	-5.335.502	-1,5
SARDEGNA	133.283.560	136.183.974	2.900.414	2,2
ITALIA	4.463.943.727	4.517.982.398	54.038.671	1,2

^a Spesa calcolata al netto del payback 1,83% (impatto PayBack 1,83 Gennaio-Luglio 2022 pari a 96,0 milioni di euro). Il payback 1,83 è calcolato al netto del payback 5% (dato effettivo Gennaio-Luglio 2022: 19,9 milioni di euro)

Grafico 1 - Netta DCR - Dati per regione e mese periodo Gennaio 2021 – Luglio 2022 Differenza tra numeri indice (Base Gennaio 2021=100)



Tabella 4 Riepilogo della spesa relativa a tutte le compartecipazioni a carico del cittadino nel periodo Gennaio-Luglio 2022, nelle singole regioni, rispetto allo stesso periodo del 2021. Dettaglio della quota di compartecipazione per Regione relativa all'eventuale differenziale tra prezzo al pubblico e prezzo di riferimento dei farmaci a brevetto scaduto

	A	B	C=B-A	D=100*C/A	E	F	G=B-E	H	I=100*E/B	L=100*G/B	M	N	O
Regione	Totale compartecip. Gen-Lug 21	Totale compartecip. Gen-Lug 22	Var	Var %	Quota di compartecipazione sul prezzo di riferimento 2022	Var % rispetto al 2021	Ticket fisso per ricetta 2022	Var % rispetto al 2021	Inc.% Quota Prif. Sulla compartecipazione totale	Inc.% Ticket Fisso sul totale	Peso % del TICKET TOTALE sulla Lorda cumulata Gen-Lug 22 ^e	Peso % della compartecipaz .sulla Lorda cumulata Gen-Lug 22 ^e	Peso % del TICKET FISSO sulla Lorda cumulata Gen-Lug 22 ^e
PIEMONTE	36.826.293	36.989.848	163.554	0,44	36.749.342	0,3	240.506	25,5	99,4	0,7	10,0	10,0	0,1
V. D'AOSTA	1.743.536	1.784.119	40.583	2,33	955.086	1,2	829.033	3,7	53,5	46,5	18,4	9,9	8,6
LOMBARDIA	151.831.780	157.880.419	6.048.638	3,98	82.628.406	1,7	75.252.013	6,6	52,3	47,7	14,4	7,6	6,9
P.A. BOLZANO	5.867.470	6.080.385	212.915	3,63	3.461.499	2,2	2.618.886	5,6	56,9	43,1	18,4	10,4	7,9
P.A. TRENTO*	3.967.910	4.124.210	156.300	3,94	4.065.976	3,6	58.234	33,4	98,6	1,4	9,4	9,3	0,1
VENETO	71.967.474	74.730.647	2.763.173	3,84	40.670.620	2,2	34.060.027	5,9	54,4	45,6	19,6	10,6	8,9
FRIULI V.G.^	10.723.024	10.667.080	-55.944	-0,52	10.667.080	-0,5			100,0		9,9	9,9	
LIGURIA	25.003.070	25.732.273	729.203	2,92	14.726.047	2,0	11.006.226	4,2	57,2	42,8	18,2	10,4	7,8
E. ROMAGNA*	38.494.302	39.573.015	1.078.713	2,80	39.354.045	2,7	218.971	30,7	99,5	0,6	11,5	11,4	0,1
TOSCANA	30.981.537	31.618.298	636.761	2,06	31.435.351	1,9	182.948	33,3	99,4	0,6	10,1	10,0	0,1
UMBRIA*	10.538.600	10.251.796	-286.804	-2,72	10.226.324	-2,8	25.472	23,3	99,8	0,3	12,2	12,1	0,0
MARCHE^	17.060.730	17.142.366	81.636	0,48	17.142.366	0,5			100,0		11,9	11,9	
LAZIO #	95.923.195	96.901.257	978.062	1,02	85.005.985	1,7	11.828.938	-5,7	87,7	12,2	15,8	13,8	1,9
ABRUZZO	19.666.027	20.096.476	430.449	2,19	16.114.610	2,8	3.981.866	-0,2	80,2	19,8	14,4	11,5	2,9
MOLISE	5.242.501	5.366.772	124.270	2,37	3.816.895	1,4	1.549.876	4,8	71,1	28,9	18,0	12,8	5,2
CAMPANIA	120.906.853	121.100.143	193.291	0,16	78.131.214	0,5	42.968.929	-0,4	64,5	35,5	19,5	12,6	6,9
PUGLIA	75.192.793	75.955.529	762.736	1,01	50.182.117	1,0	25.773.413	1,0	66,1	33,9	17,8	11,8	6,0
BASILICATA*	7.536.512	7.677.976	141.464	1,88	7.643.940	2,2	34.036	-37,3	99,6	0,4	12,6	12,6	0,1
CALABRIA	32.091.837	33.012.620	920.783	2,87	27.305.150	2,5	5.707.470	4,6	82,7	17,3	16,1	13,3	2,8
SICILIA	91.637.599	93.195.512	1.557.913	1,70	65.445.388	-0,7	27.750.124	7,7	70,2	29,8	18,9	13,3	5,6
SARDEGNA^	16.700.048	16.885.818	185.771	1,11	16.766.598	0,4	119.221		99,3	0,7	10,3	10,2	0,1
ITALIA	869.903.091	886.766.560	16.863.469	1,94	642.494.038	1,2	244.206.188	3,9	72,5	27,5	15,2	11,0	4,2

Fonte: Distinte Contabili Riepilogative (DCR) comunicate dalle Regioni ad AIFA.

Lazio il ticket totale è differente dalla somma del Ticket fisso +Compartecipazione del cittadino

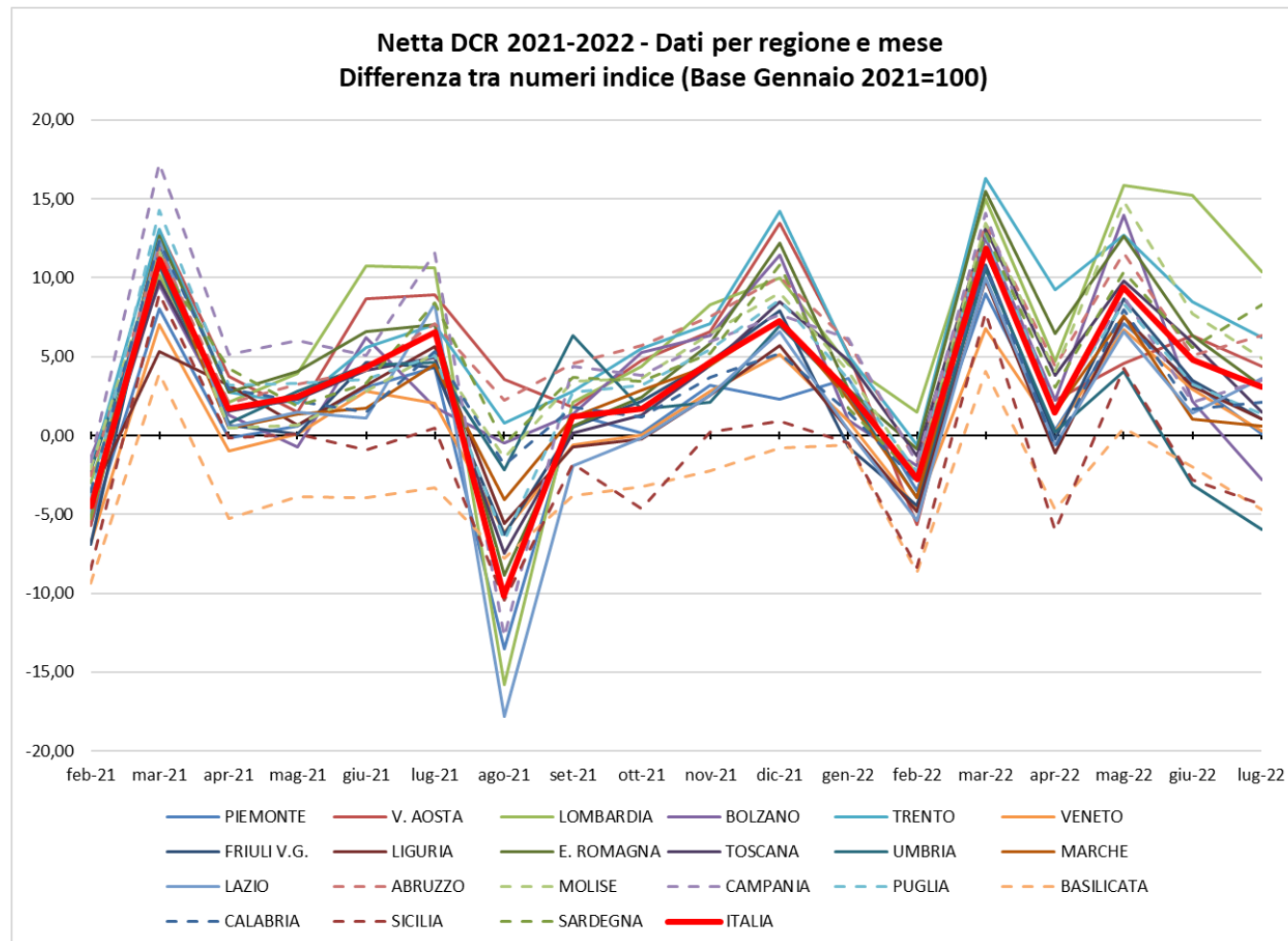
^e Cfr. Tabella 7 colonna A: Spesa lorda

[^] Regioni che non applicano il Ticket fisso per ricetta.

* A partire dal 1 gennaio 2019 è entrata in vigore la Delibera della Giunta regionale dell'Emilia-Romagna n. 2075/2018 "Rimodulazione delle modalità di compartecipazione alle prestazioni di assistenza sanitaria nella **Regione Emilia – Romagna**".

Ai residenti e non residenti con scelta del medico di medicina generale in Emilia-Romagna e reddito familiare fiscale lordo <= 100.000 € non è dovuta la quota fissa di partecipazione per l'assistenza farmaceutica.

A partire dal 1 marzo 2019 è entrata in vigore la Delibera della Giunta regionale del **Piemonte** n.39-8425/2019 "Eliminazione della quota fissa di compartecipazione alla spesa farmaceutica da parte degli assistiti. Revoca allegato C della DGR n.57-5740 del 3 aprile 2002 e s.m.i."

P.a. Trento DGR 2170 del 20 dicembre 2019, a partire dal 1 gennaio 2020 abolizione del ticket. Il ticket fisso presente è la quota della mobilità.

Umbria DGR 1267_2019 rimodulazione ticket fisso, si applica ai soli cittadini con un reddito superiore a 100.000 euro.

Basilicata Con DGR 496/2020 è stata eliminata la quota fissa su ricetta farmaceutica dalla data di pubblicazione sul BURB n.70 del 27.07.2020 al 31.08.2020.

Toscana a partire dal 1 settembre 2020 ha abolito il ticket fisso in virtù della finanziaria del 2020, legge n° 160 del 27 dicembre 2019 articolo 1, comma 446

Tabella 4 bis Indicatori pro-capite di spesa e consumi farmaceutica convenzionata, per Regione, popolazione pesata 2022, relativi al periodo Gennaio-Luglio 2022

Regione	Pop. pesata 2022	Numero ricette pro-capite	N° medio di confezioni per ricetta	Spesa Lorda pro-capite	Spesa netta DCR pro-capite	spesa ticket totale pro-capite	di cui spesa ticket fisso pro-capite	di cui spesa compartecipazione pro-capite
		Valori medi mensili		Valori medi mensili	Valori medi mensili	Valori medi mensili	Valori medi mensili	Valori medi mensili
		(Valore assoluto)	(Valore assoluto)	(Valore in €)	(Valore in €)	(Valore in €)	(Valore in €)	(Valore in €)
PIEMONTE	4.443.159	0,7	1,8	11,9	10,1	1,2	0,0	1,2
V. D'AOSTA	126.162	0,6	2,0	11,0	8,4	2,0	0,9	1,1
LOMBARDIA	9.866.247	0,7	2,1	15,8	12,5	2,3	1,1	1,2
P.A. BOLZANO	496.495	0,5	2,0	9,5	7,3	1,7	0,8	1,0
P.A. TRENTO	530.422	0,7	1,9	11,8	10,1	1,1	0,0	1,1
VENETO	4.882.451	0,6	1,9	11,2	8,5	2,2	1,0	1,2
FRIULI V.G.	1.263.817	0,7	1,9	12,1	10,3	1,2		1,2
LIGURIA	1.650.142	0,7	1,8	12,3	9,5	2,2	1,0	1,3
E. ROMAGNA	4.484.664	0,8	1,9	11,0	9,2	1,3	0,0	1,3
TOSCANA	3.825.699	0,8	1,8	11,7	10,0	1,2	0,0	1,2
UMBRIA	898.549	0,9	1,7	13,4	11,1	1,6	0,0	1,6
MARCHE	1.537.345	0,8	1,8	13,3	11,1	1,6		1,6
LAZIO	5.653.359	0,9	1,8	15,5	12,2	2,4	0,3	2,1
ABRUZZO	1.299.451	0,9	1,8	15,3	12,4	2,2	0,4	1,8
MOLISE	302.414	0,9	1,8	14,1	11,0	2,5	0,7	1,8
CAMPANIA	5.190.742	1,0	1,8	17,1	12,8	3,3	1,2	2,2
PUGLIA	3.865.136	0,9	1,8	15,7	12,1	2,8	1,0	1,9
BASILICATA	546.037	1,0	1,7	15,9	13,1	2,0	0,0	2,0
CALABRIA	1.809.199	1,0	1,7	16,2	12,9	2,6	0,5	2,2
SICILIA	4.658.408	0,9	1,7	15,1	11,3	2,9	0,9	2,0
SARDEGNA	1.653.225	0,9	1,8	14,2	12,0	1,5		1,4
ITALIA	58.983.122	0,8	1,8	14,1	11,2	2,1	0,6	1,6

Tabella 5 Riepilogo dell'andamento dei consumi (n° di ricette) nel periodo Gennaio-Luglio 2022, nelle singole regioni, rispetto allo stesso periodo del 2021

	A	B	C=B-A	D= 100*C/A	E	F	G=100* (F-E)/E
Regione	N° di ricette Gen-Lug 21	N° di ricette Gen-Lug 22	Var assoluta	Var %	N° medio di confezioni per ricetta Gen-Lug 21	N° medio di confezioni per ricetta Gen-Lug 22	Var % del numero di confezioni
PIEMONTE	22.372.046	22.964.658	592.612	2,6	1,85	1,83	-0,9
V.D'AOSTA	524.700	542.737	18.037	3,4	1,98	1,96	-1,0
LOMBARDIA	44.758.067	46.334.775	1.576.708	3,5	2,08	2,05	-1,2
P.A. BOLZANO	1.662.871	1.717.675	54.804	3,3	2,02	2,00	-1,4
P.A. TRENTO	2.604.345	2.703.658	99.313	3,8	1,91	1,89	-1,2
VENETO	20.976.539	21.577.413	600.874	2,9	1,97	1,94	-1,4
FRIULI V.G.	6.212.990	6.333.293	120.303	1,9	1,94	1,91	-1,2
LIGURIA	7.996.348	8.157.655	161.307	2,0	1,82	1,81	-0,7
E. ROMAGNA	22.938.392	23.784.476	846.084	3,7	1,90	1,88	-1,1
TOSCANA	20.017.398	20.630.466	613.068	3,1	1,82	1,80	-1,1
UMBRIA	5.821.481	5.803.656	-17.825	-0,3	1,72	1,69	-1,9
MARCHE	8.750.763	8.929.509	178.746	2,0	1,80	1,78	-0,9
LAZIO	34.500.131	35.199.304	699.173	2,0	1,85	1,83	-1,1
ABRUZZO	8.041.913	8.323.557	281.644	3,5	1,78	1,77	-0,9
MOLISE	1.801.525	1.846.245	44.720	2,5	1,81	1,80	-0,6
CAMPANIA	34.776.537	35.051.018	274.481	0,8	1,85	1,83	-1,2
PUGLIA	24.210.847	24.933.581	722.734	3,0	1,89	1,85	-2,3
BASILICATA	3.709.819	3.820.052	110.233	3,0	1,75	1,72	-1,2
CALABRIA	12.389.576	12.583.784	194.208	1,6	1,75	1,71	-2,5
SICILIA	29.804.524	30.176.318	371.794	1,2	1,73	1,71	-1,1
SARDEGNA	9.717.531	9.919.248	201.717	2,1	1,77	1,76	-0,3
ITALIA	323.588.343	331.333.078	7.744.735	2,4	1,87	1,85	-1,2

Tabella 5 bis Riepilogo dell'andamento dei consumi (DDD - Dosi Definite Giornaliere) di fascia A nel periodo Gennaio-Luglio 2022, nelle singole regioni, rispetto allo stesso periodo del 2021

Regione	DDD Gen-Lug 21	DDD Gen-Lug 22	Var assoluta	Var %
PIEMONTE	998.201.124	1.014.909.768	16.708.645	1,7
V.D'AOSTA	24.670.168	25.111.127	440.959	1,8
LOMBARDIA	2.321.344.865	2.364.594.996	43.250.131	1,9
P.A. BOLZANO	86.413.375	88.322.704	1.909.329	2,2
P.A. TRENTO	117.816.589	121.159.180	3.342.591	2,8
VENETO	1.052.111.688	1.056.244.761	4.133.074	0,4
FRIULI V.G.	294.057.637	299.002.386	4.944.749	1,7
LIGURIA	353.318.331	357.090.688	3.772.356	1,1
E. ROMAGNA	1.064.592.612	1.095.891.124	31.298.512	2,9
TOSCANA	908.541.677	909.447.839	906.161	0,1
UMBRIA	240.016.469	233.591.962	-6.424.507	-2,7
MARCHE	369.382.034	372.093.639	2.711.605	0,7
LAZIO	1.465.516.439	1.462.934.388	-2.582.052	-0,2
ABRUZZO	330.463.165	335.325.554	4.862.389	1,5
MOLISE	75.132.958	75.840.698	707.740	0,9
CAMPANIA	1.524.200.981	1.474.694.081	-49.506.900	-3,3
PUGLIA	1.051.303.323	1.047.257.899	-4.045.424	-0,4
BASILICATA	147.223.767	149.125.202	1.901.435	1,3
CALABRIA	479.933.029	472.045.234	-7.887.796	-1,6
SICILIA	1.202.345.458	1.193.832.717	-8.512.740	-0,7
SARDEGNA	418.560.768	423.792.481	5.231.713	1,3
ITALIA	14.525.146.457	14.572.308.427	47.161.970	0,3

Per l'anno corrente i giorni di terapia sono correttamente attribuiti per il 98,7% degli AIC.

Tabella 6 Composizione della spesa farmaceutica convenzionata, come derivante dalle DCR (Distinte Contabili Riepilogative) nel periodo Gennaio-Luglio 2022 per singola regione

	A	B	C	D	E	F	G	H	I=A-B-C-D-E-F-G-H	J	K=I-J	L=K+C
Regione	Spesa lorda	Quota prezzo di riferimento	Ticket fisso per ricetta	Sconto al SSN L. 662/96	Sconto Det. AIFA 30/12/05	Sconto Det. AIFA 09/02/07	Sconto Legge 135/12 (2,25% dal 15/08/12)	Rettifiche Regionali	Spesa netta DCR	Payback 1,83% [§]	Spesa netta ^a	Spesa netta con ticket
PIEMONTE	369.174.571	36.749.342	240.506	9.050.282	601.813	2.368.543	5.210.896		314.953.188	6.093.347	308.859.841	309.100.347
V. D'AOSTA	9.671.170	955.086	829.033	205.059	16.537	61.951	109.445	73.855	7.420.204	159.615	7.260.589	8.089.622
LOMBARDIA	1.093.596.546	82.628.406	75.252.013	45.937.785	2.489.170	6.957.713	18.473.674		861.857.785	17.897.877	843.959.908	919.211.921
P.A. BOLZANO	33.126.184	3.461.499	2.618.886	950.166	56.892	213.186	522.842	32.396	25.270.317	547.032	24.723.284	27.342.170
P.A. TRENTO	43.800.587	4.065.976	58.234	1092737	66059	281070	669466		37.567.044	723.756	36.843.289	36.901.523
VENETO	381.894.196	40.670.620	34.060.027	9.407.455	597.129	2.444.571	5.305.599		289.408.795	6.303.103	283.105.692	317.165.719
FRIULI V.G.	107.214.548	10.667.080		2.712.541	175.355	687.238	1.597.806		91.374.528	1.770.677	89.603.851	89.603.851
LIGURIA	141.694.411	14.726.047	11.006.226	3.431.373	227.034	906.254	1.957.479	-19.997	109.459.994	2.337.722	107.122.272	118.128.498
E. ROMAGNA	344.186.584	39.354.045	218.971	7.397.611	458.169	2.207.700	4.755.581		289.794.508	5.683.127	284.111.381	284.330.351
TOSCANA	314.498.603	31.435.351	182.948	8.659.614	592.189	2.005.755	4.605.772	109.315	266.907.661	5.194.157	261.713.504	261.896.452
UMBRIA	84.266.172	10.226.324	25.472	2.345.342	121.968	537.289	1.004.793	28	70.004.956	1.392.336	68.612.621	68.638.093
MARCHE	143.469.170	17.142.366		3.942.315	219.889	920.648	2.223.264		119.020.688	2.368.258	116.652.430	116.652.430
LAZIO	614.024.541	85.005.985	11.828.938	20.180.339	3.465.275	1.387.373	10.809.472		481.280.826	10.136.414	471.144.413	482.973.351
ABRUZZO	139.587.852	16.114.610	3.981.866	3.805.318	220.604	892.195	1.928.847		112.644.411	2.306.795	110.337.616	114.319.482
MOLISE	29.894.305	3.816.895	1.549.876	686.669	44.449	187.665	330.811		23.277.940	494.224	22.783.715	24.333.592
CAMPANIA	622.269.926	78.131.214	42.968.929	18.896.405	918.670	3.927.015	10.912.058		466.515.635	10.291.575	456.224.060	499.192.989
PUGLIA	426.022.371	50.182.117	25.773.413	12.987.487	657.577	2.716.110	7.611.798		326.093.870	7.030.659	319.063.211	344.836.624
BASILICATA	60.891.506	7.643.940	34.036	1.648.691	95.116	391.236	832.779		50.245.706	1.005.465	49.240.241	49.274.277
CALABRIA	205.562.128	27.305.150	5.707.470	5.145.306	407.500	1.309.886	2.568.528	51.753	163.066.534	3.403.254	159.663.280	165.370.749
SICILIA	493.083.429	65.445.388	27.750.124	18.749.159	741.082	3.067.211	8.392.865		368.937.602	8.164.374	360.773.228	388.523.352
SARDEGNA	164.069.412	16.766.598	119.221	4.446.012	269.332	1.049.677	2.510.247	16.433	138.891.894	2.707.919	136.183.974	136.303.195
ITALIA	5.821.998.211	642.494.038,0	244.206.188,0	181.677.669	12.441.809	34.520.285	92.334.022	263.782	4.613.994.084	96.011.686	4.517.982.398	4.762.188.58

^a Spesa calcolata al netto del payback 1,83%

[§] Il payback 1,83 è calcolato al netto del payback 5%

[^] Regioni che non applicano il Ticket fisso per ricetta

[#] Il ticket totale è differente dalla somma del ticket fisso+compartecipazione del cittadino

Tabella 7 Verifica del rispetto del tetto di spesa programmato (7,00%) nel periodo Gennaio-Luglio 2022

	Spesa	FSN (*)	Tetto spesa programmata	Scostamento assoluto	% su FSN
Convenzionata ^f	4.707,3	72.859,5	5.100,2	-392,8	6,46

Dati in milioni di €

(*) Fsn 2022 provvisorio comunicato dal Ministero della Salute il 24/10/2022

^f Spesa farmaceutica al netto dei pay-back delle Aziende Farmaceutiche a beneficio delle Regioni.

Spesa farmaceutica netta è così ottenuta (Cfr Tabella 7bis)

Spesa farmaceutica convenzionata= Spesa Lorda - Sconti - Compartecipazione del cittadino - pay-back 1,83 - Altri pay-back.

1. Payback relativo alla sospensione della riduzione di prezzo del 5 per cento per medicinali di fascia A erogati in regime di assistenza convenzionata e non convenzionata, ai sensi dell'art. 1 comma 796, lettera g della legge 27 dicembre 2006, n. 296, e successive proroghe (dato effettivo Gennaio-Luglio 2022: 19,9 milioni di euro);
2. Payback dell'1,83 per cento sulla spesa farmaceutica convenzionata a prezzi al pubblico al netto dell'imposta sul valore aggiunto ai sensi dell'art.11 comma 6 del decreto legge del 30 maggio 2010, n.78, convertito con modificazioni dalla Legge n.122 del 30 luglio 2010, e attuato con Determinazione AIFA del 18 febbraio 2011 (impatto Gennaio-Luglio 2022 pari a 96,0 milioni di euro);
3. Tetti di prodotto Gennaio-Luglio 2022: sono presenti i payback pubblicati in GU nel periodo indicato con dettaglio regionale (seguendo il criterio di cassa). Per quanto riguarda il calcolo del PayBack qualora si tratti di farmaco in fascia A si imputa il payback alla spesa convenzionata, qualora in classe H o in fascia A-PHT agli acquisti diretti (impatto Gennaio- Luglio 2022 pari a 18,4 milioni di euro).
4. Importi relativi ai payback 2022 ai sensi dell'art. 48, comma 33-bis, del D.L. 269/2003, conv. dalla L. 326/2003 e ss.mm.ii. ai sensi dell'art. 11, comma 1, del D.L. 158/2012, conv. dalla L. 189/2012 (cd. "payback di manovra"). Per quanto riguarda il calcolo del PayBack qualora si tratti di farmaco in fascia A si imputa il payback alla spesa convenzionata, qualora in classe H o in fascia A-PHT agli acquisti diretti (impatto Gennaio-Luglio 2022 pari a 16,5 milioni di euro).

Tabella 7 bis Spesa farmaceutica convenzionata nel periodo Gennaio-Luglio 2022 e verifica del rispetto del tetto di spesa del 7,00% per singola regione in ordine decrescente di incidenza sul FSR*

	A	B=A*7%	C	D	E	F	G=C-D+E-F	H=G-B	I=G/A×100
Regione	FSN* Gen-Lug 2022 *	Tetto 7,00%	Spesa netta DCR ^c	Payback 1,83%	Ticket fisso per ricetta	Payback ^h	Spesa convenzionata	Scostamento assoluto	Inc.% su FSR
LOMBARDIA	12.224.866.699	855.740.669	861.857.785	17.897.877	75.252.013	10.718.375	908.493.546	52.752.877	7,43
CAMPANIA	6.754.335.374	472.803.476	466.515.635	10.291.575	42.968.929	5.056.740	494.136.249	21.332.773	7,32
BASILICATA	679.470.929	47.562.965	50.245.706	1.005.465	34.036	529.689	48.744.588	1.181.623	7,17
ABRUZZO	1.580.035.179	110.602.463	112.644.411	2.306.795	3.981.866	1.679.124	112.640.357	2.037.895	7,13
PUGLIA	4.800.828.224	336.057.976	326.093.870	7.030.659	25.773.413	3.929.410	340.907.214	4.849.239	7,10
CALABRIA	2.318.431.807	162.290.226	163.066.534	3.403.254	5.707.470	1.875.687	163.495.063	1.204.836	7,05
SARDEGNA	1.937.838.103	135.648.667	138.891.894	2.707.919	119.221	1.576.844	134.726.350	-922.317	6,95
LAZIO	7.004.119.786	490.288.385	481.280.826	10.136.414	11.828.938	6.200.846	476.772.505	-13.515.880	6,81
SICILIA	5.814.797.128	407.035.799	368.937.602	8.164.374	27.750.124	4.416.459	384.106.893	-22.928.906	6,61
MOLISE	369.899.592	25.892.971	23.277.940	494.224	1.549.876	322.683	24.010.908	-1.882.063	6,49
UMBRIA	1.090.691.619	76.348.413	70.004.956	1.392.336	25.472	788.087	67.850.006	-8.498.407	6,22
MARCHE	1.864.255.975	130.497.918	119.020.688	2.368.258		1.384.018	115.268.412	-15.229.506	6,18
FRIULI V.G.	1.476.046.821	103.323.278	91.374.528	1.770.677		967.159	88.636.692	-14.686.586	6,01
LIGURIA	1.991.079.808	139.375.587	109.459.994	2.337.722	11.006.226	1.605.199	116.523.298	-22.852.288	5,85
PIEMONTE	5.345.635.458	374.194.482	314.953.188	6.093.347	240.506	3.715.186	305.385.161	-68.809.321	5,71
P.A. TRENTO	648.814.497	45.417.015	37.567.044	723.756	58.234	377.349	36.524.174	-8.892.841	5,63
TOSCANA	4.622.974.813	323.608.237	266.907.661	5.194.157	182.948	3.226.593	258.669.858	-64.938.379	5,60
V. D'AOSTA	151.812.674	10.626.887	7.420.204	159.615	829.033	116.943	7.972.679	-2.654.208	5,25
VENETO	6.039.664.945	422.776.546	289.408.795	6.303.103	34.060.027	3.655.213	313.510.506	-109.266.040	5,19
E.ROMAGNA	5.511.590.346	385.811.324	289.794.508	5.683.127	218.971	2.446.353	281.883.998	-103.927.326	5,11
P.A. BOLZANO	632.337.187	44.263.603	25.270.317	547.032	2.618.886	274.714	27.067.456	-17.196.147	4,28
ITALIA	72.859.526.963	5.100.166.887	4.613.994.084	96.011.686	244.206.188	54.862.671	4.707.325.915	-392.840.972	6,46

In rosso le Regioni che non rispettano il tetto di spesa.

(*) Fsn 2022 provvisorio comunicato dal Ministero della Salute il 24/10/2022

^c Spesa al lordo del Payback 1,83%.

^h Somma dei Payback ad eccezione del payback 1,83%. Vedi nota in fondo a tab. 6

Grafico 2 - Spesa farmaceutica convenzionata - Periodo Gennaio-Luglio 2021 e 2022 - Incidenza percentuale sul FSN - valori regionali e nazionali



Tabella 8 Spesa farmaceutica della tracciabilità: analisi regionale della composizione per fascia (H, A, C e Cnn) in valore assoluto e percentuale nel periodo Gennaio-Luglio 2022 - dati al netto dei Gas Medicinali

Regione	A Spesa tracciabilità (totale) ^m	B Spesa tracciabilità (fascia H) ⁿ	C Spesa per tracciabilità (fascia A) ⁿ	D Spesa tracciabilità (fascia C) ⁿ	E=B/A* 100 Inc. % Traccia di fascia H sul totale	F=C/A* 100 Inc. % Traccia di fascia A sul totale	G=D/A* 100 Inc. % Traccia di fascia C sul totale
PIEMONTE	645.710.378	369.998.712	239.924.526	35.787.141	57,3	37,2	5,5
V. D'AOSTA	13.322.346	6.951.408,840	5.186.215,880	1.184.721	52,2	38,9	8,9
LOMBARDIA	1.273.145.970	767.963.070	437.999.756	67.183.144	60,3	34,4	5,3
P.A. BOLZANO	68.002.353	42.492.926	21.836.144	3.673.283	62,5	32,1	5,4
P.A. TRENTO	62.010.775	32.891.842	25.616.918	3.502.015	53,0	41,3	5,6
VENETO	715.394.537	415.471.905	249.135.762	50.786.871	58,1	34,8	7,1
FRIULI V.G.	181.979.285	111.663.320	60.309.121	10.006.844	61,4	33,1	5,5
LIGURIA	258.467.628	150.359.035	92.997.176	15.111.416	58,2	36,0	5,8
E.ROMAGNA	722.916.474	426.788.592	253.553.236	42.574.646	59,0	35,1	5,9
TOSCANA	557.813.084	323.976.636	199.146.522	34.689.926	58,1	35,7	6,2
UMBRIA	155.055.790	91.618.739	54.575.565	8.861.486	59,1	35,2	5,7
MARCHE	256.829.065	155.810.370	84.294.477	16.724.218	60,7	32,8	6,5
LAZIO	833.911.754	472.706.491	319.172.428	42.032.835	56,7	38,3	5,0
ABRUZZO	220.096.912	123.722.022	84.148.762	12.226.128	56,2	38,2	5,6
MOLISE	45.337.460	27.172.489	16.832.289	1.332.682	59,9	37,1	2,9
CAMPANIA	887.677.756	511.902.012	342.740.268	33.035.475	57,7	38,6	3,7
PUGLIA	648.298.675	362.827.132	254.394.084	31.077.460	56,0	39,2	4,8
BASILICATA	89.994.094	48.086.342	36.004.482	5.903.270	53,4	40,0	6,6
CALABRIA	295.275.354	163.096.244	118.195.310	13.983.800	55,2	40,0	4,7
SICILIA	619.452.438	353.877.965	234.655.990	30.918.483	57,1	37,9	5,0
SARDEGNA	260.767.344	139.060.591	107.816.278	13.890.475	53,3	41,3	5,3
ITALIA	8.811.459.473	5.098.437.845	3.238.535.309	474.486.319	57,9	36,8	5,4

^m la spesa non comprende i vaccini, ai sensi dell'art.15, comma 5, della L.135/12, ed è calcolata sulla base del dato di tracciabilità trasmesso dalle Aziende Farmaceutiche in ottemperanza del DM 15 luglio 2004 del Ministero della Salute.

ⁿ Si sottolinea che tale valore, per la classe A e H e per la classe C che comprende anche farmaci di classe Cnn, ed è calcolato non avendo ancora escluso dalla spesa farmaceutica le risorse stanziati con il fondo per i medicinali innovativi di cui all'art. 1, comma 593, della L. 23 dicembre 2014, n.190, come disciplinato dal decreto del Ministero della Salute 9 ottobre 2015 e ss.mm.ii. ai sensi dell'art. 1, commi 400 e 401 della L.232/16

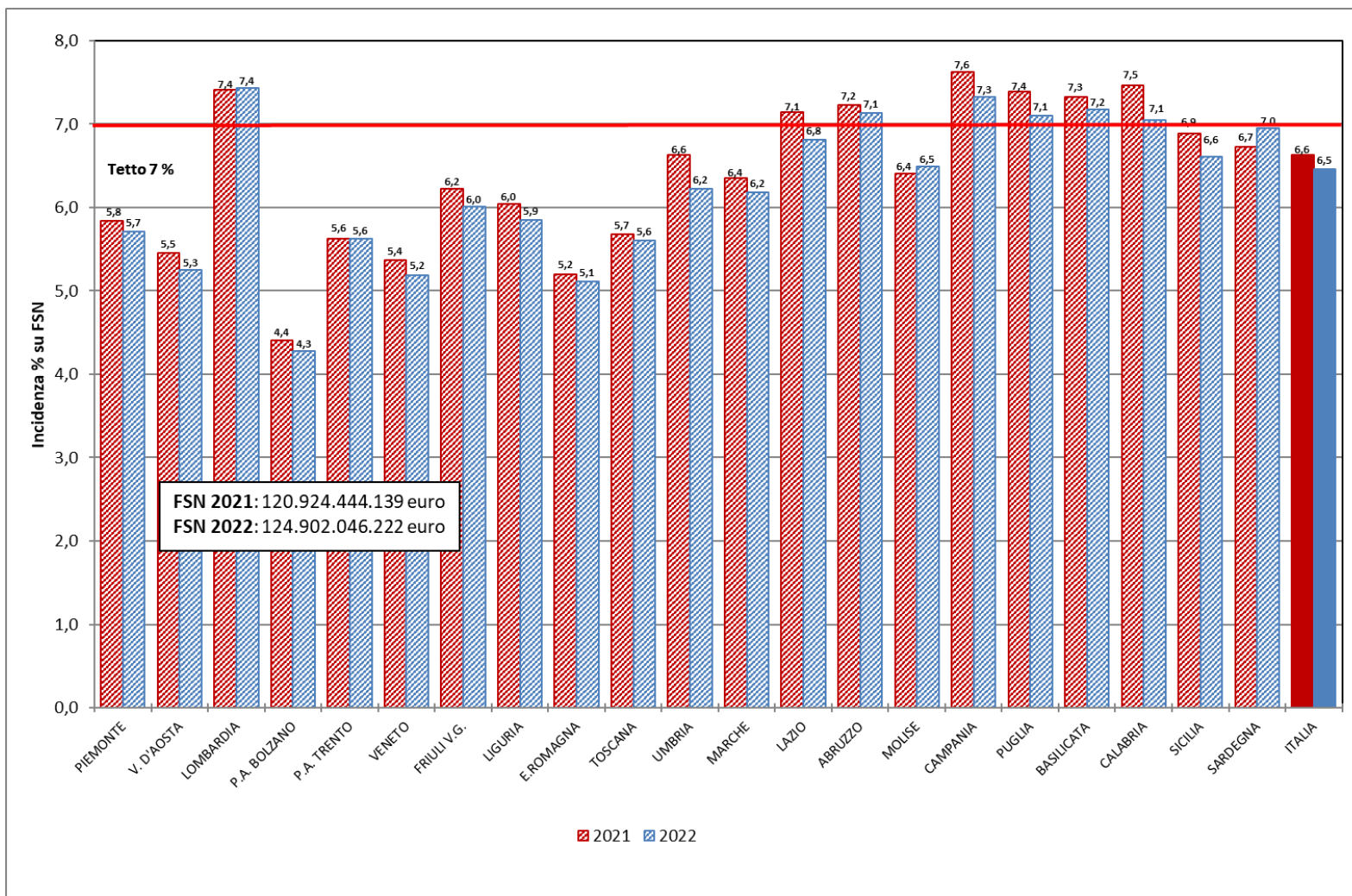
Tabella 8 bis Spesa farmaceutica, come derivante dal dato di tracciabilità del farmaco^m, nel periodo Gennaio-Luglio 2022 per farmaci di classe A, H, C e Cnn e dettaglio della spesa finanziata tramite i fondi per i farmaci innovativi oncologici e non oncologici (dati al netto dei Gas Medicinali)

Regione	Classe A			Classe H			Classe C ⁿ
	Innovativi non oncologici [‡]	Innovativi oncologici [‡]	Non innovativi	Innovativi non oncologici [‡]	Innovativi oncologici [‡]	Non innovativi	
PIEMONTE	11.343.716		228.580.810	3.098.423	21.332.399	345.567.890	35.787.141
V. D'AOSTA	205.422		4.980.794	84.120	88.384	6.778.905	1.184.721
LOMBARDIA	33.044.533		404.955.223	11.918.468	65.512.753	690.531.849	67.183.144
P.A. BOLZANO	1.573.048		20.263.096	757.619	1.844.192	39.891.116	3.673.283
P.A. TRENTO	1.823.425		23.793.493	682.312	2.107.714	30.101.816	3.502.015
VENETO	17.337.133		231.798.629	6.021.408	28.978.681	380.471.815	50.786.871
FRIULI V.G.	3.459.927		56.849.194	2.090.504	7.571.567	102.001.249	10.006.844
LIGURIA	4.954.726		88.042.450	1.388.846	9.922.789	139.047.400	15.111.416
E. ROMAGNA	12.517.510		241.035.726	7.359.965	29.336.678	390.091.950	42.574.646
TOSCANA	11.803.270		187.343.252	5.179.832	24.013.398	294.783.407	34.689.926
UMBRIA	2.319.174		52.256.392	645.237	6.167.087	84.806.416	8.861.486
MARCHE	5.450.544		78.843.933	2.696.705	9.231.435	143.882.230	16.724.218
LAZIO	17.274.985		301.897.443	10.377.788	29.723.826	432.604.876	42.032.835
ABRUZZO	3.939.385		80.209.377	1.640.960	6.163.681	115.917.381	12.226.128
MOLISE	514.111		16.318.178	348.683	1.172.088	25.651.717	1.332.682
CAMPANIA	13.739.317		329.000.951	5.106.680	26.440.009	480.355.323	33.035.475
PUGLIA	11.494.980		242.899.104	5.889.212	18.838.376	338.099.543	31.077.460
BASILICATA	2.835.458		33.169.025	96.162	1.396.867	46.593.313	5.903.270
CALABRIA	4.558.087		113.637.223	1.254.168	7.330.747	154.511.330	13.983.800
SICILIA	13.890.960		220.765.030	7.119.438	20.276.930	326.481.597	30.918.483
SARDEGNA	2.990.703		104.825.575	238.496	6.279.108	132.542.988	13.890.475
ITALIA	177.070.410		3.061.464.899	73.995.026	323.728.708	4.700.714.111	474.486.319

[‡]NOTA BENE: Per i farmaci innovativi è riportata la stima per le sole indicazioni innovative, che è stata ottenuta considerando le quote del 2022 calcolate sul periodo Gennaio-Giugno 2022 e assumendo per tutti i nuovi farmaci innovativi a partire da Luglio 2022 una quota pari al 100%.

^m la spesa non comprende i vaccini, ai sensi dell'art.15, comma 5, della L.135/12, ed è calcolata sulla base del dato di tracciabilità trasmesso dalle Aziende Farmaceutiche in ottemperanza del DM 15 Luglio 2004 del Ministero della Salute.

ⁿ Si sottolinea che la classe C comprende anche farmaci di classe Cnn.

Tabella 8 ter Spesa farmaceutica per acquisti diretti (al netto dei Gas Medicinali) individuata tramite il flusso della tracciabilità^m del farmaco nel periodo Gennaio - Luglio 2022 e verifica del rispetto del tetto di spesa del 7,65%, per regione in ordine decrescente di incidenza sul FSN

	A	B	C	D	E	F=C-D-E	G=F-B	H=F/A%
Regione	FSN * 2022	Tetto 7,65%	Spesa tracciabilità ^m (SOLO classe A e H - Colonne B e C Tab.8)	Payback ^y	Stima spesa per Farmaci innovativi ^z per le sole indicazioni innovative al netto dei PB coperta dal fondo [†] (\$)	Spesa Acquisti diretti ([§])	Scostamento assoluto	Inc. %
SARDEGNA [#]	1.937.838.103	148.244.615	246.876.869	3.748.576		243.128.293	94.883.678	12,55
UMBRIA	1.090.691.619	83.437.909	146.194.305	2.964.703	8.386.626	134.842.975	51.405.066	12,36
ABRUZZO	1.580.035.179	120.872.691	207.870.784	4.027.391	10.457.422	193.385.972	72.513.281	12,24
PUGLIA	4.800.828.224	367.263.359	617.221.215	15.795.574	32.393.973	569.031.668	201.768.309	11,85
MARCHE	1.864.255.975	142.615.582	240.104.847	5.053.699	15.714.514	219.336.635	76.721.053	11,77
CAMPANIA	6.754.335.374	516.706.656	854.642.280	21.154.003	40.799.150	792.689.127	275.982.471	11,74
BASILICATA	679.470.929	51.979.526	84.090.824	2.266.413	3.504.314	78.320.097	26.340.571	11,53
CALABRIA	2.318.431.807	177.360.033	281.291.554	5.870.273	11.204.204	264.217.077	86.857.043	11,40
FRIULI V.G. [#]	1.476.046.821	112.917.582	171.972.441	3.776.556		168.195.885	55.278.303	11,40
E. ROMAGNA	5.511.590.346	421.636.661	680.341.828	12.663.460	45.427.699	622.250.669	200.614.007	11,29
MOLISE	369.899.592	28.297.319	44.004.778	791.317	1.807.365	41.406.096	13.108.778	11,19
LIGURIA	1.991.079.808	152.317.605	243.356.211	6.149.113	14.785.501	222.421.598	70.103.993	11,17
PIEMONTE	5.345.635.458	408.941.113	609.923.237	11.447.046	32.507.763	565.968.428	157.027.315	10,59
LAZIO	7.004.119.786	535.815.164	791.878.919	17.912.123	52.087.955	721.878.841	186.063.677	10,31
TOSCANA	4.622.974.813	353.657.573	523.123.159	13.197.049	37.921.291	472.004.819	118.347.246	10,21
VENETO	6.039.664.945	462.034.368	664.607.666	12.947.267	47.652.649	604.007.751	141.973.383	10,00
P.A. BOLZANO [#]	632.337.187	48.373.795	64.329.070	1.872.577		62.456.493	14.082.698	9,88
SICILIA [#]	5.814.797.128	444.831.980	588.533.955	15.948.207	18.350.132	554.235.616	109.403.636	9,53
P.A. TRENTO [#]	648.814.497	49.634.309	58.508.760	1.424.475		57.084.285	7.449.976	8,80
LOMBARDIA	12.224.866.699	935.202.302	1.205.962.826	30.057.034	100.927.829	1.074.977.963	139.775.660	8,79
V. D'AOSTA [#]	151.812.674	11.613.670	12.137.625	192.276		11.945.349	331.679	7,87
ITALIA	72.859.526.963	5.573.753.813	8.336.973.154	189.259.131	521.002.257	7.626.711.766	2.052.957.953	10,47

In rosso le Regioni che non rispettano il tetto di spesa.

#NOTA BENE: Stima per le sole indicazioni innovative al netto dei Payback, che è stata ottenuta considerando, sia per la Spesa che per i Payback le quote del 2022 calcolate sul periodo Gennaio-Giugno 2022 e assumendo per tutti i nuovi farmaci innovativi a partire da Luglio 2022 una quota pari al 100%.

(*) Fsn 2022 provvisorio comunicato dal Ministero della Salute il 24/10/2022

^m la spesa non comprende i vaccini, ai sensi dell'art.15, comma 5, della L.135/12, ed è calcolata sulla base del dato di tracciabilità trasmesso dalle Aziende Farmaceutiche in ottemperanza del DM 15 luglio 2004 del Ministero della Salute.

^y Payback a carico delle aziende farmaceutiche; il valore comprende tutti i payback, anche quelli relativi ai farmaci innovativi (Oncologici e Non Oncologici).

^z Per il Fondo per farmaci innovativi (Oncologici e Non Oncologici) è stata considerata la distribuzione definitiva 2022 comunicata dal Mds il 24 ottobre 2022

[#] Le regioni Friuli Venezia Giulia, Valle d'Aosta e Sardegna e le provincie autonome di Bolzano e Trento non aderiscono al fondo per farmaci innovativi, la Sicilia solo in parte (50%). Decreto Ministero della Salute 16/02/2018.

(§) Il valore totale Italia nella colonna E non corrisponde alla somma dei valori regionali perché tiene conto di effetti di compensazione dei valori regionali rispetto al fondo. Di conseguenza ciò si verifica anche nelle colonne F e G che da questa derivano.

Si evidenzia comunque che i valori regionali sono puramente indicativi in quanto basati sulla distribuzione regionale dei fondi provvisoria.

Tabella 10 Spesa farmaceutica Gennaio-Luglio 2022 per i medicinali innovativi^P NON ONCOLOGICI che accedono al fondo del Ministero della Salute

Regione	A	B=(A/Totale) * 100	C	D=A-C	E	F	G=D/Pop. Pesata 2022	H	I
	Spesa tracciabilità [‡]	Inc. %	Payback innovativi	Spesa al netto dei PayBack [‡]	Spesa per le regioni che accedono ai Fondi [‡]	Spesa per le regioni che NON accedono ai Fondi [‡]	Spesa al netto dei PayBack - valore Pro capite	Peso % degli innovativi non oncologici sulla Tracciabilità (solo A e H)	Stima Spesa per le sole indicazioni innovative al netto dei PayBack [‡]
	(spesa totale)	spesa tracciabilità	non Oncologici [‡]						
PIEMONTE	33.534.986,7	6,8	3.266.774	30.268.212	30.268.212	-	6,8	5,5	11.175.364
V.D'AOSTA [#]	685.034,9	0,1	54.806	630.229	-	630.229	5,0	5,6	234.736
LOMBARDIA	81.113.043,5	16,5	9.547.925	71.565.118	71.565.118	-	7,3	6,7	35.415.075
P.A. BOLZANO [#]	4.372.846,4	0,9	578.370	3.794.476	-	3.794.476	7,6	6,8	1.752.296
P.A. TRENTO [#]	4.054.501,4	0,8	450.734	3.603.767	-	3.603.767	6,8	6,9	2.055.003
VENETO	40.197.760,6	8,2	4.684.574	35.513.187	35.513.187	-	7,3	6,0	18.673.967
FRIULI V.G. [#]	8.994.839,8	1,8	1.028.902	7.965.938	-	7.965.938	6,3	5,2	4.521.530
LIGURIA	12.680.948,5	2,6	1.480.860	11.200.088	11.200.088	-	6,8	5,2	4.862.712
E.ROMAGNA	36.478.145,6	7,4	3.786.453	32.691.693	32.691.693	-	7,3	5,4	16.091.022
TOSCANA	28.403.137,0	5,8	3.075.209	25.327.928	25.327.928	-	6,6	5,4	13.907.893
UMBRIA	6.537.335,8	1,3	744.871	5.792.465	5.792.465	-	6,4	4,5	2.219.540
MARCHE	15.654.512,8	3,2	1.664.171	13.990.342	13.990.342	-	9,1	6,5	6.483.079
LAZIO	50.168.720,7	10,2	5.288.644	44.880.076	44.880.076	-	7,9	6,3	22.364.129
ABRUZZO	12.328.240,4	2,5	1.286.604	11.041.636	11.041.636	-	8,5	5,9	4.293.741
MOLISE	2.650.626,7	0,5	227.518	2.423.109	2.423.109	-	8,0	6,0	635.276
CAMPANIA	45.121.588,5	9,2	4.486.855	40.634.733	40.634.733	-	7,8	5,3	14.359.141
PUGLIA	37.815.716,4	7,7	3.828.595	33.987.121	33.987.121	-	8,8	6,1	13.555.597
BASILICATA	5.441.498,9	1,1	824.172	4.617.327	4.617.327	-	8,5	6,5	2.107.447
CALABRIA	15.497.821,4	3,2	1.938.797	13.559.024	13.559.024	-	7,5	5,5	3.873.457
SICILIA [#]	38.879.813,7	7,9	4.587.064	34.292.749	17.146.375	17.146.375	7,4	6,6	16.423.334
SARDEGNA [#]	11.247.054,1	2,3	959.987	10.287.067	-	10.287.067	6,2	4,6	2.269.212
ITALIA	491.858.174	100,0	53.791.887	438.066.287	394.638.434	43.427.853	7,4	5,9	197.273.549

[‡]NOTA BENE: Le colonne A, C, D, E e F riportano la spesa complessiva ed i Payback per i farmaci inseriti nell'elenco farmaci innovativi, nella colonna I è riportata la stima per le sole indicazioni innovative al netto dei Payback, che è stata ottenuta considerando, sia per la Spesa che per i Payback, le quote di innovatività per indicazione calcolate sui dati Gennaio - giugno 2022; per tutti i nuovi farmaci innovativi del 2022 è stata considerata una quota pari al 100%.

[#] Le regioni Friuli Venezia Giulia, Valle d'Aosta e Sardegna e le province autonome di Bolzano e Trento non aderiscono al fondo per farmaci innovativi, la Sicilia solo in parte (50%).

^P L'elenco di medicinali innovativi non oncologici di classe A e H che accedono al fondo degli innovativi del 31 Luglio 2022 include: BRINEURA (045425016), DUPIXENT (045676057, 045676069, 045676095, 045676107, 045676133, 045676145, 045676172, 045676184), GILENYA (040949051, 040949087), GIVLARI (048516013), KALYDECO (043519026, 043519038, 043519040, 043519053), KAFTRIO (048984013), LUXTURNA (047423013), MAVIRET (045445018), ONPATTRO (046993010), VYNDAQEL (041663016, 041663030), ZOLGENSMA (048773016, 048773028, 048773030, 048773042, 048773055, 048773079, 048773081, 048773105, 048773117, 048773129, 048773131, 048773143, 048773156, 048773168, 048773170, 048773182, 048773194, 048773206, 048773218, 048773220), OXLUMO (049177013). Vedi elenchi aggiornati al 30 Settembre 2022 - O 31 Luglio 2022?? a-novembre 2022

^r Comprende per il periodo Gennaio-Luglio 2022 :

- Tetti di prodotto e Accordi Prezzo /Volume : Non Presenti
- Note di credito da accordi negoziali: € 53,8 mln
- MEA non presenti

Tabella 10 bis Spesa farmaceutica Gennaio-Luglio 2022 per i medicinali innovativi⁵ ONCOLOGICI che accedono al fondo del Ministero della Salute,

Regione	A	B=(A/Totale) * 100	C	D=A-C	E	F	G=D/Pop. Pesata 2022	H	I
	Spesa tracciabilità [‡]	Inc. %	Payback innovativi	Spesa al netto dei PayBack [‡]	Spesa per le regioni che accedono ai Fondi [‡]	Spesa per le regioni che NON accedono ai Fondi [‡]	Spesa al netto dei PayBack - valore Pro capite	Peso % degli innovativi non oncologici sulla Tracciabili tà (solo A e H)	Stima Spesa per le sole indicazioni innovative al netto dei PayBack [‡]
	(spesa totale)	spesa tracciabilità	Oncologici [‡]						
PIEMONTE	63.997.678	6,7	89.647	63.908.030	63.908.030	-	14,4	10,5	21.332.399
V. D'AOSTA [#]	959.761	0,1		959.761	-	959.761	7,6	7,9	88.384
LOMBARDIA	156.011.622	16,4	140.500	155.871.122	155.871.122	-	15,8	12,9	65.512.753
P.A. BOLZANO [#]	8.605.338	0,9		8.605.338	-	8.605.338	17,3	13,4	1.844.192
P.A. TRENTO [#]	6.580.513	0,7		6.580.513	-	6.580.513	12,4	11,2	2.107.714
VENETO	79.030.400	8,3	13.329	79.017.072	79.017.072	-	16,2	11,9	28.978.681
FRIULI V.G. [#]	22.025.414	2,3	0	22.025.414	-	22.025.414	17,4	12,8	7.571.567
LIGURIA	29.350.368	3,1	0	29.350.368	29.350.368	-	17,8	12,1	9.922.789
E.ROMAGNA	87.392.210	9,2	0	87.392.210	87.392.210	-	19,5	12,8	29.336.678
TOSCANA	65.256.093	6,9	21.079	65.235.015	65.235.015	-	17,1	12,5	24.013.398
UMBRIA	18.355.089	1,9	7.005	18.348.084	18.348.084	-	20,4	12,6	6.167.087
MARCHE	26.244.961	2,8	21.119	26.223.842	26.223.842	-	17,1	10,9	9.231.435
LAZIO	98.006.488	10,3	21.375	97.985.114	97.985.114	-	17,3	12,4	29.723.826
ABRUZZO	21.765.384	2,3	0	21.765.384	21.765.384	-	16,7	10,5	6.163.681
MOLISE	3.925.961	0,4		3.925.961	3.925.961	-	13,0	8,9	1.172.088
CAMPANIA	85.971.476	9,1	243.316	85.728.161	85.728.161	-	16,5	10,1	26.440.009
PUGLIA	60.375.286	6,4	50.759	60.324.527	60.324.527	-	15,6	9,8	18.838.376
BASILICATA	7.233.467	0,8	0	7.233.467	7.233.467	-	13,2	8,6	1.396.867
CALABRIA	21.236.962	2,2	74.068	21.162.894	21.162.894	-	11,7	7,5	7.330.747
SICILIA [#]	64.877.534	6,8	286.319	64.591.216	32.295.608	32.295.608	13,9	11,0	20.276.930
SARDEGNA [#]	23.172.442	2,4	0	23.172.442	-	23.172.442	14,0	9,4	6.279.108
ITALIA	950.374.448	100,0	968.514	949.405.934	855.766.858	93.639.075	16,1	11,4	323.728.708

[‡] **NOTA BENE:** Le colonne A, C, D, E e F riportano la spesa complessiva ed i Payback per i farmaci inseriti nell'elenco farmaci innovativi, nella colonna I è riportata la stima per le sole indicazioni innovative al netto dei Payback, che è stata calcolata considerando, sia per la Spesa che per i Payback, le quote di innovatività per indicazione calcolate sui dati Gennaio - Giugno 2022; per tutti i nuovi farmaci innovativi del 2022 è stata considerata una quota pari al 100%.

[#] Le regioni Friuli Venezia Giulia, Valle d'Aosta e Sardegna e le provincie autonome di Bolzano e Trento non aderiscono al fondo per farmaci innovativi Oncologici, la Sicilia solo in parte (50%). Decreto Ministero della Salute 16/02/2018.

⁵ L'elenco di medicinali oncologici di classe A e H che fino alla data del 31 Luglio 2022 accedono al fondo degli innovativi include: BAVENCIO (045613015) , DARZALEX (044885022, 044885010, 044885046), IMFINZI (047089014, 047089026), KEYTRUDA (044386011, 044386023), KISQALI (045618030, 045618055), KYMRIAH (046996017), LYNPARZA (043794015, 043794027, 043794041), LUTATHERA (045677010), MEKINIST (043524026, 043524065), OPDIVO (044291019, 044291021, 044291033), ROZLYTREK (048961015,048961027), TAFINLAR (042923021, 042923045), TAGRISSO (044729034,044729046), TECARTUS (049148012), VERZENIOS (047091107, 047091121, 047091145), TECENTRIQ (045590015 ,045590027) , VITRAVKI (048215014, 048215026, 048215040) VYXEOS (046965012) , YESCARTA (046995015). Vedi elenco aggiornato ~~al 30 settembre 2022. O 31 Luglio 2022??~~ a novembre 2022

^t Comprende per il periodo Gennaio-Luglio 2022 :

- Tetti di prodotto e Accordi Prezzo /Volume : Non presenti
- MEA 1,0 mln

Tabella 11 Spesa farmaceutica della tracciabilità: analisi regionale della composizione per fascia (H, A, C e Cnn) in valore assoluto e percentuale nel periodo Gennaio-Luglio 2022 - dati relativi ai Gas Medicinali (ATC V03AN)*

Regione	A Spesa tracciabilità (totale)	B Spesa tracciabilità (fascia H)	C Spesa per tracciabilità (fascia A)	D Spesa tracciabilità (fascia C) ⁿ	E=B/A*100 Inc. % Traccia di fascia H sul totale	F=C/A*100 Inc. % Traccia di fascia A sul totale	G=D/A*100 Inc. % Traccia di fascia C sul totale
PIEMONTE	12.791.286	2.645.743	9.823.513	322.031	20,7%	76,8%	2,5%
V.D'AOSTA	366.271	66.722	271.627	27.921	18,2%	74,2%	7,6%
LOMBARDIA	18.948.948	2.961.021	15.563.698	424.229	15,6%	82,1%	2,2%
P.A. BOLZANO	907.264	484.187	293.896	129.181	53,4%	32,4%	14,2%
P.A. TRENTO	342.153	196.787	76.052	69.314	57,5%	22,2%	20,3%
VENETO	5.487.778	1.670.563	3.378.082	439.132,5	30,4%	61,6%	8,0%
FRIULI V.G.	1.927.697	460.841	1.283.566	183.291	23,9%	66,6%	9,5%
LIGURIA	2.010.060	504.482	1.482.306	23.272	25,1%	73,7%	1,2%
E. ROMAGNA	10.341.116	2.800.895	7.064.984	475.238	27,1%	68,3%	4,6%
TOSCANA	6.880.545	1.577.043	4.004.666	1.298.836	22,9%	58,2%	18,9%
UMBRIA	2.911.285	863.427	1.899.322	148.535	29,7%	65,2%	5,1%
MARCHE	2.672.398	983.360	1.583.254	105.783	36,8%	59,2%	4,0%
LAZIO	12.373.979	2.470.418	9.280.094	623.467	20,0%	75,0%	5,0%
ABRUZZO	4.331.682	1.344.056	2.772.770	214.856	31,0%	64,0%	5,0%
MOLISE	1.077.023	369.705	701.356	5.962	34,3%	65,1%	0,6%
CAMPANIA	13.480.032	4.579.120	8.436.081	464.831	34,0%	62,6%	3,4%
PUGLIA	11.778.195	3.429.501	7.645.301	703.392	29,1%	64,9%	6,0%
BASILICATA	2.029.807	407.797	1.538.883	83.127	20,1%	75,8%	4,1%
CALABRIA	7.432.921	2.048.315	5.290.528	94.079	27,6%	71,2%	1,3%
SICILIA	21.671.529	6.119.242	15.152.088	400.200	28,2%	69,9%	1,8%
SARDEGNA	5.374.570	2.289.698	2.929.827	155.045	42,6%	54,5%	2,9%
ITALIA	145.136.539	38.272.922	100.471.894	6.391.723	26,4%	69,2%	4,4%

* Legge 145 del 30 dicembre 2018 , art 1, comma 575.

ⁿ Si sottolinea che la classe C comprende anche farmaci di classe Cnn.

Tabella 11 bis Spesa farmaceutica per acquisti diretti per Gas Medicinali, individuata tramite il flusso della tracciabilità^m del farmaco nel periodo Gennaio-Luglio 2022 e verifica del rispetto del tetto di spesa del 0,20%, per regione in ordine decrescente di incidenza sul FSN

Regione	A	B	C	D	E=C-D	F=E-B	G=E/A %	H=E/Pop . Pesata 2022
	FSN * 2022	Tetto 0,20%	Spesa tracciabilità ^m (SOLO classe A e H - Colonne B e C Tab.11)	Payback ^y	Spesa Acquisti diretti (\$)	Scost. assoluto	Inc. %	Spesa Pro capite
SICILIA	5.814.797.128	11.629.594	21.271.330	0	21.271.330	9.641.735	0,37	4,6
CALABRIA	2.318.431.807	4.636.864	7.338.842	0	7.338.842	2.701.979	0,32	4,1
MOLISE	369.899.592	739.799	1.071.061	0	1.071.061	331.262	0,29	3,5
BASILICATA	679.470.929	1.358.942	1.946.680	0	1.946.680	587.738	0,29	3,6
SARDEGNA	1.937.838.103	3.875.676	5.219.525	0	5.219.525	1.343.848	0,27	3,2
ABRUZZO	1.580.035.179	3.160.070	4.116.826	0	4.116.826	956.756	0,26	3,2
UMBRIA	1.090.691.619	2.181.383	2.762.749	0	2.762.749	581.366	0,25	3,1
PIEMONTE	5.345.635.458	10.691.271	12.469.255	0	12.469.255	1.777.984	0,23	2,8
PUGLIA	4.800.828.224	9.601.656	11.074.802	0	11.074.802	1.473.146	0,23	2,9
V. D'AOSTA	151.812.674	303.625	338.349	0	338.349	34.724	0,22	2,7
CAMPANIA	6.754.335.374	13.508.671	13.015.201	0	13.015.201	-493.470	0,19	2,5
E.ROMAGNA	5.511.590.346	11.023.181	9.865.878	0	9.865.878	-1.157.303	0,18	2,2
LAZIO	7.004.119.786	14.008.240	11.750.513	0	11.750.513	-2.257.727	0,17	2,1
LOMBARDIA	12.224.866.699	24.449.733	18.524.719	0	18.524.719	-5.925.014	0,15	1,9
MARCHE	1.864.255.975	3.728.512	2.566.615	0	2.566.615	-1.161.897	0,14	1,7
P.A. BOLZANO	632.337.187	1.264.674	778.083	0	778.083	-486.591	0,12	1,6
TOSCANA	4.622.974.813	9.245.950	5.581.709	0	5.581.709	-3.664.241	0,12	1,5
FRIULI V.G.	1.476.046.821	2.952.094	1.744.407	0	1.744.407	-1.207.687	0,12	1,4
LIGURIA	1.991.079.808	3.982.160	1.986.787	0	1.986.787	-1.995.372	0,10	1,2
VENETO	6.039.664.945	12.079.330	5.048.645	0	5.048.645	-7.030.685	0,08	1,0
P.A. TRENTO	648.814.497	1.297.629	272.839	0	272.839	-1.024.790	0,04	0,5
ITALIA	72.859.526.963	145.719.054	138.744.816	0	138.744.816	-6.974.238	0,19	2,4

In rosso le Regioni che non rispettano il tetto di spesa.

^m la spesa ed è calcolata sulla base del dato di Tracciabilità trasmesso dalle Aziende Farmaceutiche in ottemperanza del DM 15 luglio 2004 del Ministero della Salute.

^y Payback a carico delle Aziende Farmaceutiche.

(*) Fsn 2022 provvisorio comunicato dal Ministero della Salute il 24/10/2022

Tabella 12 Spesa farmaceutica (A e H), come derivante dal dato di tracciabilità^m del farmaco, per il periodo Gennaio-Luglio 2022: dettaglio della spesa finanziata per Gas Medicinali e della spesa al netto dei Gas Medicinali e dei farmaci innovativi

REGIONE	Spesa tracciabilità totale ^m	Spesa tracciabilità (SOLO A e H)	Stima spesa per le sole indicazioni innovative per Farmaci Innovativi [‡]	Spesa tracciabilità al netto dei farmaci Innovativi	Spesa tracciabilità A e H per Gas medicinali	Spesa tracciabilità al netto dei Gas Medicinali e degli Innovativi	Payback				Acquisti diretti farmaci Non Innovativi al netto dei Gas Medicinal	Acquisti diretti Gas Medicinal	Acquisti diretti farmaci Innovativi	Acquisti diretti farmaci Innovativi al netto del fondo
							Totale Farmaci	di cui Farmaci Innovativi [‡]	di cui Farmaci Non Innovativi	di cui Gas Medicinali				
	A	B	C	D=B-C	E	F=D-E	G	H	I	J	K=F-I	L=E-J	M=C-H	N=M - fondo
PIEMONTE	658.501.664	622.392.493	35.774.537	586.617.955	12.469.255	574.148.700	11.447.046	3.266.774	8.180.272	0	565.968.428	12.469.255	32.507.763	-13.811.924
V. D'AOSTA [#]	13.688.617	12.475.974	377.926	12.098.048	338.349	11.759.699	192.276	54.806	137.470	0	11.622.229	338.349	323.120	323.120
LOMBARDIA	1.292.094.918	1.224.487.545	110.475.754	1.114.011.791	18.524.719	1.095.487.072	30.057.034	9.547.925	20.509.109	0	1.074.977.963	18.524.719	100.927.829	-33.221.091
P.A. BOLZANO [#]	68.909.618	65.107.154	4.174.858	60.932.296	778.083	60.154.213	1.872.577	578.370	1.294.207	0	58.860.006	778.083	3.596.488	3.596.488
P.A. TRENTO [#]	62.352.928	58.781.599	4.613.450	54.168.149	272.839	53.895.310	1.424.475	450.734	973.741	0	52.921.569	272.839	4.162.716	4.162.716
VENETO	720.882.315	669.656.311	52.337.223	617.319.089	5.048.645	612.270.444	12.947.267	4.684.574	8.262.693	0	604.007.751	5.048.645	47.652.649	-10.362.709
FRIULI V.G. [#]	183.906.983	173.716.848	13.121.998	160.594.850	1.744.407	158.850.443	3.776.556	1.028.902	2.747.654	0	156.102.788	1.744.407	12.093.096	12.093.096
LIGURIA	260.477.687	245.342.999	16.266.361	229.076.638	1.986.787	227.089.851	6.149.113	1.480.860	4.668.253	0	222.421.598	1.986.787	14.785.501	-6.990.853
E.ROMAGNA	733.257.590	690.207.706	49.214.152	640.993.554	9.865.878	631.127.676	12.663.460	3.786.453	8.877.007	0	622.250.669	9.865.878	45.427.699	-13.542.537
TOSCANA	564.693.629	528.704.868	40.996.500	487.708.368	5.581.709	482.126.659	13.197.049	3.075.209	10.121.839	0	472.004.819	5.581.709	37.921.291	-10.287.597
UMBRIA	157.967.075	148.957.054	9.131.497	139.825.556	2.762.749	137.062.807	2.964.703	744.871	2.219.832	0	134.842.975	2.762.749	8.386.626	-3.166.463
MARCHE	259.501.462	242.671.462	17.378.684	225.292.778	2.566.615	222.726.163	5.053.699	1.664.171	3.389.529	0	219.336.635	2.566.615	15.714.514	-1.348.232
LAZIO	846.285.734	803.629.432	57.376.599	746.252.832	11.750.513	734.502.320	17.912.123	5.288.644	12.623.479	0	721.878.841	11.750.513	52.087.955	-17.158.142
ABRUZZO	224.428.594	211.987.610	11.744.026	200.243.584	4.116.826	196.126.758	4.027.391	1.286.604	2.740.786	0	193.385.972	4.116.826	10.457.422	-2.505.573
MOLISE	46.414.483	45.075.839	2.034.882	43.040.957	1.071.061	41.969.896	791.317	227.518	563.799	0	41.406.096	1.071.061	1.807.365	-822.832
CAMPANIA	901.157.788	867.657.481	45.286.006	822.371.476	13.015.201	809.356.275	21.154.003	4.486.855	16.667.147	0	792.689.127	13.015.201	40.799.150	-27.245.185
PUGLIA	660.076.870	628.296.018	36.222.569	592.073.449	11.074.802	580.998.647	15.795.574	3.828.595	11.966.979	0	569.031.668	11.074.802	32.393.973	-11.367.250
BASILICATA	92.023.902	86.037.504	4.328.487	81.709.018	1.946.680	79.762.337	2.266.413	824.172	1.442.240	0	78.320.097	1.946.680	3.504.314	-1.530.340
CALABRIA	302.708.276	288.630.396	13.143.002	275.487.395	7.338.842	268.148.552	5.870.273	1.938.797	3.931.476	0	264.217.077	7.338.842	11.204.204	-7.978.924
SICILIA [#]	641.123.967	609.805.285	41.287.328	568.517.956	21.271.330	547.246.627	15.948.207	4.587.064	11.361.142	0	535.885.484	21.271.330	36.700.264	11.951.501
SARDEGNA [#]	266.141.914	252.096.394	9.508.306	242.588.087	5.219.525	237.368.563	3.748.576	959.987	2.788.589	0	234.579.974	5.219.525	8.548.320	8.548.320
ITALIA	8.956.596.012	8.475.717.970	574.794.144	7.900.923.826	138.744.816	7.762.179.010	189.259.131	53.791.887	135.467.244	0	7.626.711.766	138.744.816	521.002.257	-120.664.409

NOTA BENE: Le colonne C e I riportano la stima per le sole indicazioni innovative per i farmaci inseriti nell'elenco farmaci innovativi, nella colonna I è riportata la stima dei Payback per indicazione; queste stime sono state ottenute considerando, sia per la Spesa che per i Payback, le quote di innovatività per indicazione calcolate sui dati Gennaio - giugno 2022 .. per tutti i nuovi farmaci innovativi dopo Giugno 2022 è stata considerata una quota pari al 100%. Valore non coerente con somma di valori riportati nelle colonne C della tabb. 10 e 10 bis che non considerano la stima.

^m La spesa non comprende i vaccini ed è calcolata sulla base del dato di Tracciabilità trasmesso dalle Aziende Farmaceutiche in ottemperanza del DM 15 luglio 2004 del Ministero della Salute.

Le regioni Friuli Venezia Giulia, Valle d'Aosta e Sardegna e le provincie autonome di Bolzano e Trento non aderiscono al fondo per farmaci innovativi (cfr. Tab.9, che verrà nel monitoraggio definitivo di Gennaio - Dicembre 2022), la Sicilia solo in parte (50%). Decreto Ministero della Salute 16/02/2018

Per il Fondo per farmaci innovativi è stata considerata la ripartizione regionale definitiva 2022 comunicata dal MdS il 24 ottobre 2022

Tabella 12 bis Verifica del rispetto del tetto di spesa programmato della spesa farmaceutica per acquisti diretti^w (7,65%+0,20%) nel periodo Gennaio-Luglio 2022

	Spesa	FSN*	Tetto spesa programmata	%	Scostamento assoluto	% su FSN
Spesa per farmaci al netto dei Gas Medicinali	7.626,7	72.860	5.574	7,65%	2.053,0	10,47
di cui						
Spesa per farmaci non innovativi al netto dei Gas Medicinali	7.626,7	72.860	5.574	7,65%	2.053,0	10,47
Spesa per farmaci innovativi non coperta dal fondo [‡]	0				0,0	0,00
Spesa per Gas Medicinali	138,7	72.860	146	0,20%	-7,0	0,19
Spesa Complessiva	7.765,5	72.860		7,65% + 0,20%	2.053,0	10,66

Dati in milioni di €

(*) Fsn 2022 provvisorio comunicato dal Ministero della Salute il 24/10/2022

[‡] NOTA BENE: Stima per le sole indicazioni innovative al netto dei Payback, che è stata ottenuta considerando, sia per la Spesa che per i Payback, le quote storiche di innovatività per indicazione del 2022 (cfr. Monitoraggio Gennaio – Giugno 2022) ; per tutti i nuovi farmaci innovativi dopo Giugno 2022 è stata considerata una quota pari al 100%.

^w Spesa farmaceutica per acquisti diretti ai sensi dell'art. 1 comma 398 della L. 232 del 11 Dicembre 2017 che definisce il tetto della spesa farmaceutica ospedaliera, che assume la denominazione di «tetto della spesa farmaceutica per acquisti diretti» e che a decorrere dall'anno 2021 è definito nella misura del 7,65 per cento. La legge 145/2018 ha rideterminato il tetto degli acquisti diretti incorporando lo 0,2% come tetto per acquisti diretti di gas medicinali ATC V03AN.

Spesa per acquisti diretti = Spesa per farmaci di classe A e H compresi i Gas Medicinali esclusi i vaccini (cfr Colonna F tab 12 ter) - Payback - Spesa per Farmaci innovativi dal Fondo (al netto dei PB

Dalla spesa farmaceutica rilevata tramite la tracciabilità del farmaco (DM 15-7-2004) sono stati considerati i medicinali di fascia A e H ed è stata eliminata la spesa per vaccini. Inoltre tale spesa è stata calcolata al netto dei pay-Back e al netto del fondo degli innovativi

1. Payback relativo alla sospensione della riduzione di prezzo del 5 per cento per medicinali di fascia A e H erogati in regime di erogati in regime di assistenza non convenzionata, ai sensi dell'art. 1 comma 796, lettera g della legge 27 dicembre 2006, n. 296, e successive proroghe (Impatto Gennaio - Luglio 2022 pari a 53,0 milioni di euro);
2. Payback dovuti a fronte del ripiano dello sfondamento dei tetti di prodotto ed Eccedenza degli accordi Negoziati P/V disciplinati dalla delibera CIPE n.3 del 1 febbraio 2001 in attuazione di quanto disposto dall'art.48, comma 33 del decreto legge n.269 del 30 Novembre 2003, convertito con modificazioni dalla Legge n.326 del 24 novembre 2003, attribuiti per cassa (al momento della pubblicazione del provvedimento di ripiano in G.U.) Per quanto riguarda il calcolo del PayBack qualora si tratti di farmaco in fascia A si imputa il payback alla spesa convenzionata, qualora in classe H o in fascia A-PHT agli acquisti diretti (impatto Gennaio - Luglio 2022 pari a 23,5 milioni di euro);
3. Pay-back dovuti a fronte delle note di credito relative agli accordi negoziali (impatto Gennaio - Luglio 2022 pari a 59,6 mln di euro);
4. Payback versati dalle aziende farmaceutiche, anche sotto forma di extra-sconti, in applicazione di procedure di rimborsabilità condizionata (payment by results, risk-sharing e cost-sharing) sottoscritte in sede di contrattazione del prezzo del medicinale ai sensi dell'articolo 48, comma 33, del decreto-legge 30 Novembre 2003, n.269, convertito con modificazioni dalla legge 24 novembre 2003, n.326, criterio per cassa (impatto Gennaio-Luglio 2022 pari a 52,6 milioni di euro); dati aggiornati al 1/11/2022.
5. Importi relativi ai payback 2020 ai sensi dell'art. 48, comma 33-bis, del D.L. 269/2003, conv. dalla L. 326/2003 e ss.mm.ii. ai sensi dell'art. 11, comma 1, del D.L. 158/2012, conv. dalla L. 189/2012 (cd. "payback di manovra"). Per quanto riguarda il calcolo del PayBack qualora si tratti di farmaco in fascia A si imputa il payback alla spesa convenzionata, qualora in classe H o in fascia A-PHT agli acquisti diretti (impatto Gennaio-Luglio 2022 0,5 milioni).

Tabella 12 ter - Spesa farmaceutica per acquisti diretti individuata tramite il flusso della tracciabilità^m del farmaco nel periodo Gennaio-Luglio 2022 e verifica delle risorse disponibili per acquisti diretti (7,65% + 0,20%), per regione in ordine decrescente di incidenza sul FSN

Regione	A	B	C	D	E	F=C-D-E	G=F-B	H=G/A%	I	L	M	N=L-M	O=N-I	P=O/A%	Q=G+O	R=Q/A%
	FSN*	Tetto 7,65%	Spesa tracciabilità esclusi Gas Medicinali	Payback ^y	Stima spesa per Farmaci innovativi z (\$) ^z al netto dei PB coperta dal fondo ^z	Spesa Acquisti diretti esclusi Gas Medicinali	Scostamento assoluto (\$) rispetto al tetto del 7,65%	Inc. % scost.	Tetto 0,20%	Spesa tracciabilità Gas Medicinali	Payback Gas Medicinali	Spesa Acquisti diretti Gas Medicinali	Scostamento assoluto (\$) rispetto al tetto dello 0,20%	Inc. % scost.	Somma Scostamenti Positivi	Inc. % somma scost. positivi
SARDEGNA#	1.937.838.103	148.244.615	246.876.869	3.748.576		243.128.293	94.883.678	4,90%	3.875.676	5.219.525	0	5.219.525	1.343.848	0,07%	96.227.527	4,97%
UMBRIA	1.090.691.619	83.437.909	146.194.305	2.964.703	8.386.626	134.842.975	51.405.066	4,71%	2.181.383	2.762.749	0	2.762.749	581.366	0,05%	51.986.432	4,77%
ABRUZZO	1.580.035.179	120.872.691	207.870.784	4.027.391	10.457.422	193.385.972	72.513.281	4,59%	3.160.070	4.116.826	0	4.116.826	956.756	0,06%	73.470.036	4,65%
PUGLIA	4.800.828.224	367.263.359	617.221.215	15.795.574	32.393.973	569.031.668	201.768.309	4,20%	9.601.656	11.074.802	0	11.074.802	1.473.146	0,03%	203.241.455	4,23%
MARCHE	1.864.255.975	142.615.582	240.104.847	5.053.699	15.714.514	219.336.635	76.721.053	4,12%	3.728.512	2.566.615	0	2.566.615	-1.161.897	-0,06%	76.721.053	4,12%
CAMPANIA	6.754.335.374	516.706.656	854.642.280	21.154.003	40.799.150	792.689.127	275.982.471	4,09%	13.508.671	13.015.201	0	13.015.201	-493.470	-0,01%	275.982.471	4,09%
BASILICATA	679.470.929	51.979.526	84.090.824	2.266.413	3.504.314	78.320.097	26.340.571	3,88%	1.358.942	1.946.680	0	1.946.680	587.738	0,09%	26.928.309	3,96%
CALABRIA	2.318.431.807	177.360.033	281.291.554	5.870.273	11.204.204	264.217.077	86.857.043	3,75%	4.636.864	7.338.842	0	7.338.842	2.701.979	0,12%	89.559.022	3,86%
FRIULI V.G.#	1.476.046.821	112.917.582	171.972.441	3.776.556		168.195.885	55.278.303	3,75%	2.952.094	1.744.407	0	1.744.407	-1.207.687	-0,08%	55.278.303	3,75%
E.ROMAGNA	5.511.590.346	421.636.661	680.341.828	12.663.460	45.427.699	622.250.669	200.614.007	3,64%	11.023.181	9.865.878	0	9.865.878	-1.157.303	-0,02%	200.614.007	3,64%
MOLISE	369.899.592	28.297.319	44.004.778	791.317	1.807.365	41.406.096	13.108.778	3,54%	739.799	1.071.061	0	1.071.061	331.262	0,09%	13.440.039	3,63%
LIGURIA	1.991.079.808	152.317.605	243.356.211	6.149.113	14.785.501	222.421.598	70.103.993	3,52%	3.982.160	1.986.787	0	1.986.787	-1.995.372	-0,10%	70.103.993	3,52%
PIEMONTE	5.345.635.458	408.941.113	609.923.237	11.447.046	32.507.763	565.968.428	157.027.315	2,94%	10.691.271	12.469.255	0	12.469.255	1.777.984	0,03%	158.805.300	2,97%
LAZIO	7.004.119.786	535.815.164	791.878.919	17.912.123	52.087.955	721.878.841	186.063.677	2,66%	14.008.240	11.750.513	0	11.750.513	-2.257.727	-0,03%	186.063.677	2,66%
TOSCANA	4.622.974.813	353.657.573	523.123.159	13.197.049	37.921.291	472.004.819	118.347.246	2,56%	9.245.950	5.581.709	0	5.581.709	-3.664.241	-0,08%	118.347.246	2,56%
VENETO	6.039.664.945	462.034.368	664.607.666	12.947.267	47.652.649	604.007.751	141.973.383	2,35%	12.079.330	5.048.645	0	5.048.645	-7.030.685	-0,12%	141.973.383	2,35%
P.A. BOLZANO#	632.337.187	48.373.795	64.329.070	1.872.577		62.456.493	14.082.698	2,23%	1.264.674	778.083	0	778.083	-486.591	-0,08%	14.082.698	2,23%
SICILIA#	5.814.797.128	444.831.980	588.533.955	15.948.207	18.350.132	554.235.616	109.403.636	1,88%	11.629.594	21.271.330	0	21.271.330	9.641.735	0,17%	119.045.371	2,05%
P.A. TRENTO#	648.814.497	49.634.309	58.508.760	1.424.475		57.084.285	7.449.976	1,15%	1.297.629	272.839	0	272.839	-1.024.790	-0,16%	7.449.976	1,15%
LOMBARDIA	12.224.866.699	935.202.302	1.205.962.826	30.057.034	100.927.829	1.074.977.963	139.775.660	1,14%	24.449.733	18.524.719	0	18.524.719	-5.925.014	-0,05%	139.775.660	1,14%
V.D'AOSTA#	151.812.674	11.613.670	12.137.625	192.276		11.945.349	331.679	0,22%	303.625	338.349	0	338.349	34.724	0,02%	366.403	0,24%
ITALIA	72.859.526.963	5.573.753.813	8.336.973.154	189.259.131	521.002.257	7.626.711.766	2.052.957.953	2,82%	145.719.054	138.744.816	0	138.744.816	-6.974.238	-0,01%	2.052.957.953	2,82%

In rosso le Regioni che non rispettano il tetto di spesa.

[†]NOTA BENE: Stima per le sole indicazioni innovative al netto dei Payback, che è stata ottenuta considerando, sia per la Spesa che per i Payback, le quote storiche di innovatività per indicazione del 2022; per tutti i nuovi farmaci innovativi del 2022 è stata considerata una quota pari al 100%.

(*) Fsn 022 provvisorio comunicato dal Ministero della Salute il 24/10/2022

^m la spesa non comprende i vaccini ed è calcolata sulla base del dato di Tracciabilità trasmesso dalle Aziende Farmaceutiche in ottemperanza del DM 15 luglio 2004 del Ministero della Salute.

^y Payback a carico delle aziende farmaceutiche; il valore comprende tutti i payback, anche quelli relativi ai farmaci innovativi (Non Oncologici e Oncologici).

^z Per il Fondo per farmaci innovativi è stata considerata la ripartizione regionale definitiva 2022 comunicata dal MdS il 24 ottobre 2022

[#] Le regioni Friuli Venezia Giulia, Valle d'Aosta e Sardegna e le province autonome di Bolzano e Trento non aderiscono al fondo per farmaci innovativi, la Sicilia solo in parte (50%). Decreto Ministero della Salute 16/02/2018

(§) Il valore totale Italia nelle colonne E non corrisponde alla somma dei valori regionali perché tiene conto di effetti di compensazione dei valori regionali rispetto al fondo. Di conseguenza ciò si verifica anche nelle colonne F e G che da queste derivano.

Tabella 13 Spesa farmaceutica convenzionata e per acquisti diretti nel periodo Gennaio-Luglio 2022 e verifica del rispetto delle risorse complessive del 14,85%, per regione in ordine decrescente di incidenza sul FSN

	A	B	C	D	E=C+D	F=E-B	G=E/A%	H=F/A%
Regione	FSN *	Soglia 14,85%	Spesa	Spesa	Spesa	Scostamento	Inc.%	Inc. % Scostamento
			Convenzionata f	per Acquisti diretti w (°°)	complessiva (°°)	assoluto (°°)		
SARDEGNA [#]	1.937.838.103	287.768.958	134.726.351	248.347.818	383.074.168	95.305.210	19,77	4,92
ABRUZZO	1.580.035.179	234.635.224	112.640.357	197.502.798	310.143.155	75.507.931	19,63	4,78
CAMPANIA	6.754.335.374	1.003.018.803	494.136.249	805.704.328	1.299.840.577	296.821.774	19,24	4,39
PUGLIA	4.800.828.224	712.922.991	340.907.214	580.106.470	921.013.684	208.090.693	19,18	4,33
BASILICATA	679.470.929	100.901.433	48.744.588	80.266.777	129.011.366	28.109.933	18,99	4,14
UMBRIA	1.090.691.619	161.967.705	67.850.006	137.605.724	205.455.730	43.488.025	18,84	3,99
CALABRIA	2.318.431.807	344.287.123	163.495.063	271.555.919	435.050.982	90.763.859	18,76	3,91
MARCHE	1.864.255.975	276.842.012	115.268.412	221.903.250	337.171.662	60.329.650	18,09	3,24
MOLISE	369.899.592	54.930.089	24.010.908	42.477.158	66.488.066	11.557.976	17,97	3,12
FRIULI V.G. [#]	1.476.046.821	219.192.953	88.636.692	169.940.292	258.576.983	39.384.030	17,52	2,67
LAZIO	7.004.119.786	1.040.111.788	476.772.505	733.629.354	1.210.401.858	170.290.070	17,28	2,43
LIGURIA	1.991.079.808	295.675.351	116.523.298	224.408.385	340.931.684	45.256.332	17,12	2,27
E. ROMAGNA	5.511.590.346	818.471.166	281.883.998	632.116.547	914.000.545	95.529.379	16,58	1,73
PIEMONTE	5.345.635.458	793.826.866	305.385.161	578.437.683	883.822.844	89.995.979	16,53	1,68
SICILIA [#]	5.814.797.128	863.497.374	384.106.893	575.506.946	959.613.839	96.116.466	16,50	1,65
LOMBARDIA	12.224.866.699	1.815.392.705	908.493.546	1.093.502.682	2.001.996.228	186.603.524	16,38	1,53
TOSCANA	4.622.974.813	686.511.760	258.669.858	477.586.528	736.256.387	49.744.627	15,93	1,08
VENETO	6.039.664.945	896.890.244	313.510.506	609.056.396	922.566.902	25.676.658	15,28	0,43
P.A. TRENTO [#]	648.814.497	96.348.953	36.524.174	57.357.124	93.881.298	-2.467.655	14,47	-0,38
P.A. BOLZANO [#]	632.337.188	93.902.072	27.067.456	63.234.577	90.302.033	-3.600.040	14,28	-0,57
V. D'AOSTA [#]	151.812.674	22.544.182	7.972.679	12.283.698	20.256.377	-2.287.805	13,34	-1,51
ITALIA	72.859.526.963	10.819.639.754	4.707.325.915	7.765.456.582	12.472.782.497	1.653.142.743	17,12	2,27

In rosso le Regioni che non rispettano il tetto di spesa.

(*) Fsn 2022 provvisorio comunicato dal Ministero della Salute il 24/10/2022

^f Spesa convenzionata definita ai sensi dell'art. 15, comma 3, del Decreto Legge 6 Agosto 2012, n. 95, convertito, con modificazioni, dalla Legge 7 agosto 2012, n. 135, al netto dei payback a carico delle aziende farmaceutiche, vedi nota in fondo a tabella 6.

^w Spesa farmaceutica per acquisti diretti definita ai sensi dell'art. 15, comma 8, lettera d) del D.L. 6 agosto 2012, n.95, convertito, con modificazioni dalla L. 7 agosto 2012, n.135, come modificata dall'art.49, comma 2-bis, lettera a), del D.L. 21 giugno 2013, n.69, convertito in L. 9 agosto 2013, n. 98, successivamente modificato dalla L. 232/16, successivamente modificata dalla L. 145/18 al netto dei pay-back a carico delle aziende farmaceutiche.

[#] Le regioni Friuli Venezia Giulia, Valle d'Aosta e Sardegna e le provincie autonome di Bolzano e Trento non aderiscono ai fondi per farmaci innovativi Oncologici e Non Oncologici, la Sicilia solo in parte (50%). Decreto Ministero della Salute 16/02/2018

(°) I dati sono al netto del fondo dei farmaci innovativi; Per il Fondo per farmaci innovativi è stata considerata la ripartizione regionale definitiva 2022 comunicata dal MdS il 24 ottobre 2022. Per i farmaci innovativi è stata considerata la stima per le sole indicazioni innovative al netto dei Payback, che è stata ottenuta considerando, sia per la Spesa che per i Payback, le quote storiche di innovatività per indicazione del 2021; per tutti i nuovi farmaci innovativi del 2022 è stata considerata una quota pari al 100%.

Il valore totale Italia nelle colonne D, E ed F non corrisponde alla somma dei valori regionali

!

Grafico 3 – Scostamento dal tetto della Spesa convenzionata e dal tetto della Spesa per Acquisti diretti – Valori regionali e nazionale

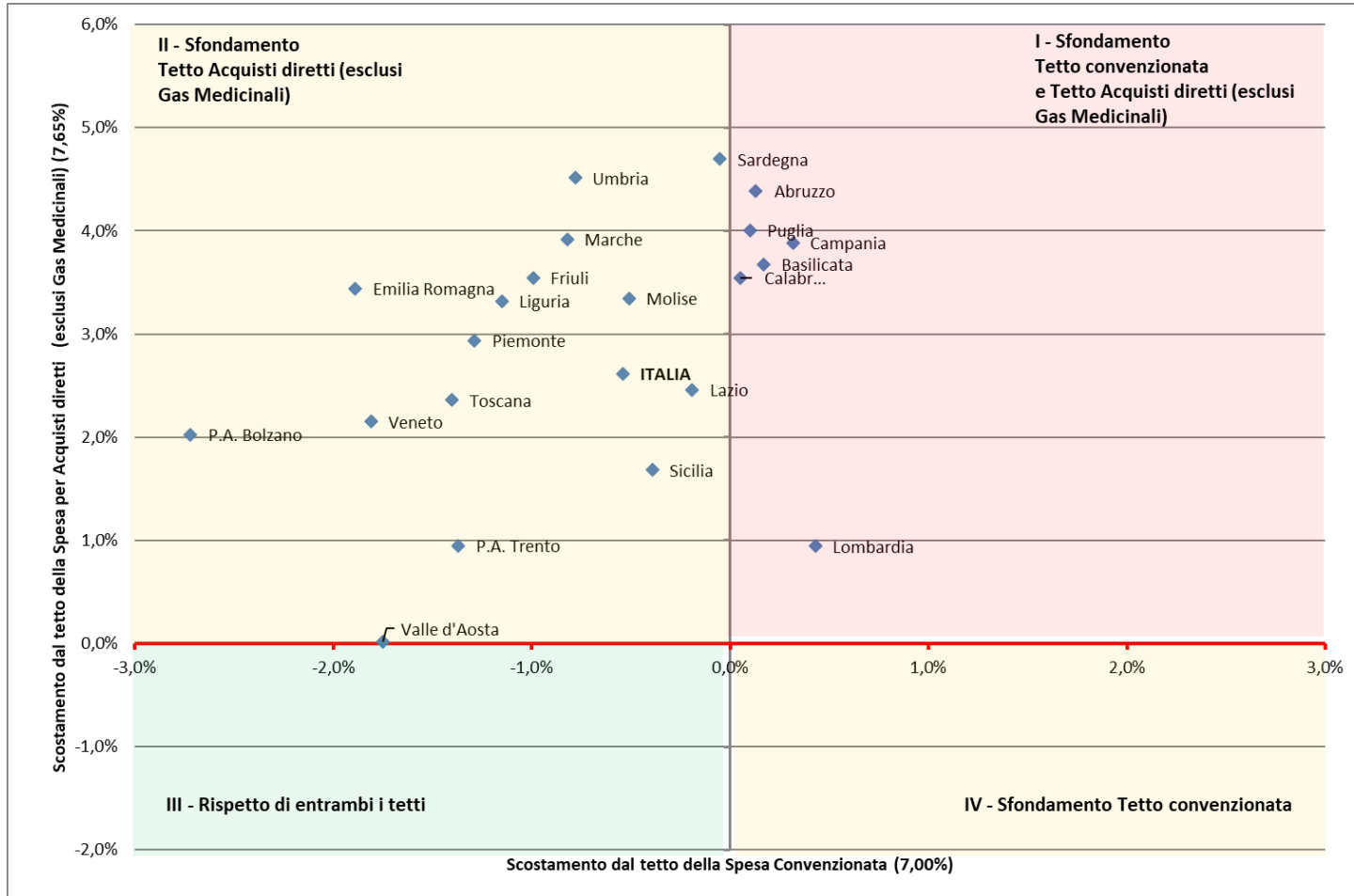

Grafico 4 – Scostamento dal tetto della Spesa per Acquisti diretti al netto dei Gas Medicinali e dal tetto della Spesa per Acquisti diretti per Gas Medicinali– Valori regionali e nazionale

